

Beste werkgever,

Wij begrijpen dat jullie gebruikmaken van AFAS. AFAS kun je koppelen met ons verzuimportaal zodat de gegevens van jullie personeel altijd up-to-date is.

Zo is het niet nodig om je medewerkers handmatig of via een import in te voeren en worden personeelsmutaties automatisch verwerkt.

Hieronder vind je de instructie. Degene die voor of bij jullie de salarisadministratie verzorgt, weet hier wel raad mee. Vergeet niet om de connectoren – de .gcn bestanden – te downloaden en importeren.

Goed om te weten

Verwerken jullie intern ziekmeldingen in AFAS? Deze worden bij een koppeling niet naar ons portaal verzonden. Een ziekmelding moet dus ook in ons portaal gedaan worden.

Instructie AFAS

Om de koppeling tot stand te brengen is het van belang dat het KVK-nummer van het bedrijf in AFAS ingevoerd staat. Deze moet overeenkomen met de bedrijfsnaam in VDD.

Voor de koppeling met jullie salarisadministratie hebben wij een aantal gegevens nodig zoals het adres en het KVK-nummer van de salarisadministrateur:

- Naam administratiekantoor:
- KVK nummer:
- Postcode en adres:
- Telefoonnummer:
- E-mailadres:

- AFAS Online member nummer en de API-Token.

Waar mag je de gegevens naartoe sturen?

De gevraagde informatie mag naar ons gemaild worden op admin@cvbinkomen.nl onder vermelding van jullie bedrijfsnaam of bedrijfsnamen en KVK-nummer(s).

Bij vragen zijn wij op 088 496 1120 of admin@cvbinkomen.nl te bereiken.

Handleiding installeren Afas koppeling voor VDD in Afas

Algemeen

De koppeling tussen Afas en VDD is gemaakt om gegevens uit Afas over te halen naar VDD. De gegevens die overgenomen gaan worden zijn:

- Medewerker gegevens
- Adresgegevens van de medewerker
- Contract gegevens van de medewerker
- Salaris gegevens van de medewerker

In dit document wordt beschreven wat u in Afas moet uitvoeren en in VDD om de koppeling aan het werk te krijgen.

De VDD kant is ontwikkeld door Reliforce, voor vragen over VDD kunt u mailen met support@visma.com

Stap 1: Get connector “VDD_PowerBI_MedewerkerDienstverband” importen

Om een GetConnector te importeren ga je in Profit naar Algemeen>>Uitvoer >> Beheer >> Getconnector.

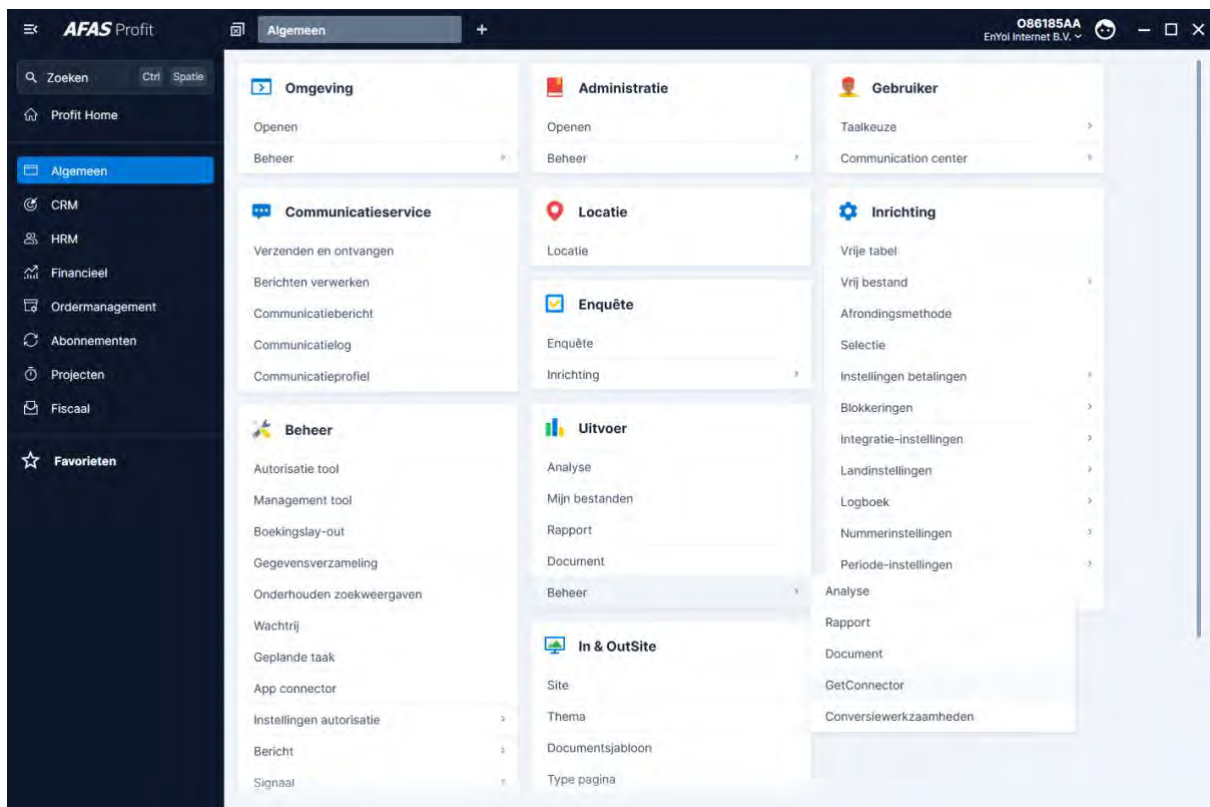

Ga dan naar Meer acties >> Importeren

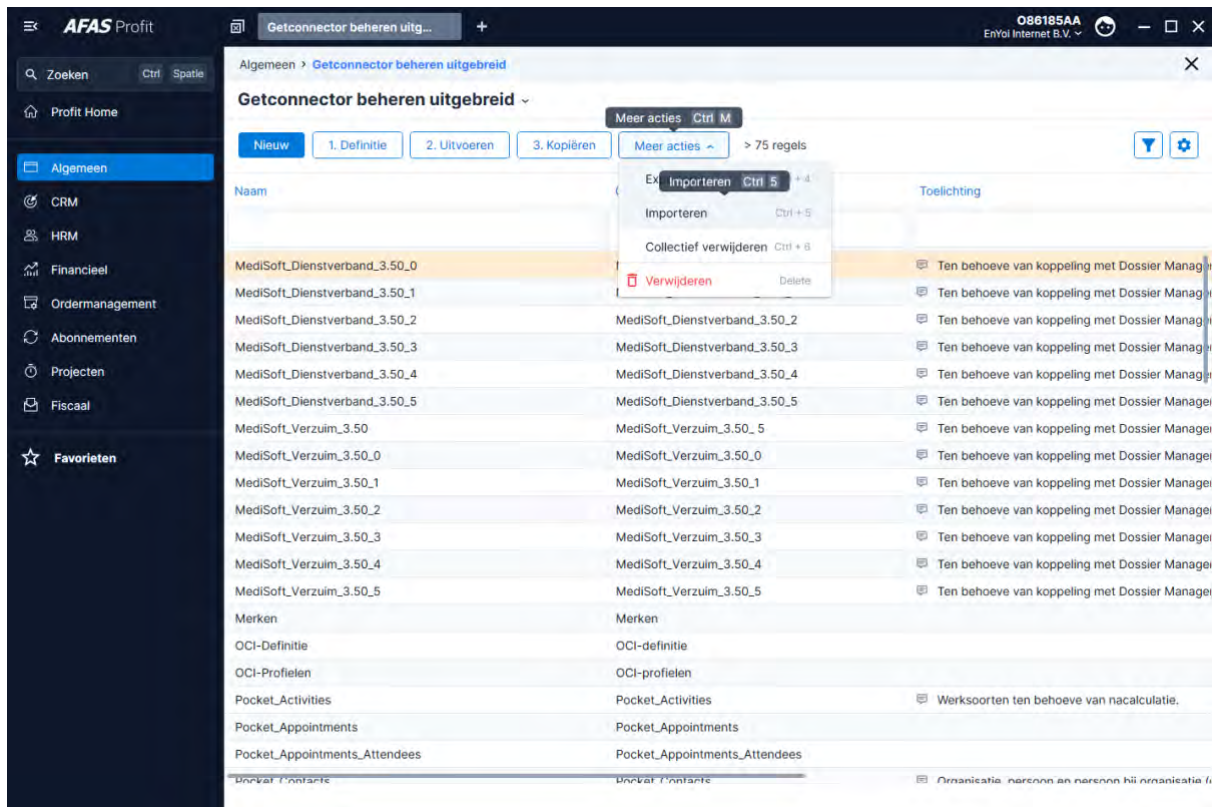

Klik op actiekноп 1. Bestand

Browse vervolgens naar de bestandslocatie en importeer de Getconnector.

Open het bestand: "VDD_PowerBI_MedewerkerDienstverband.gcn".

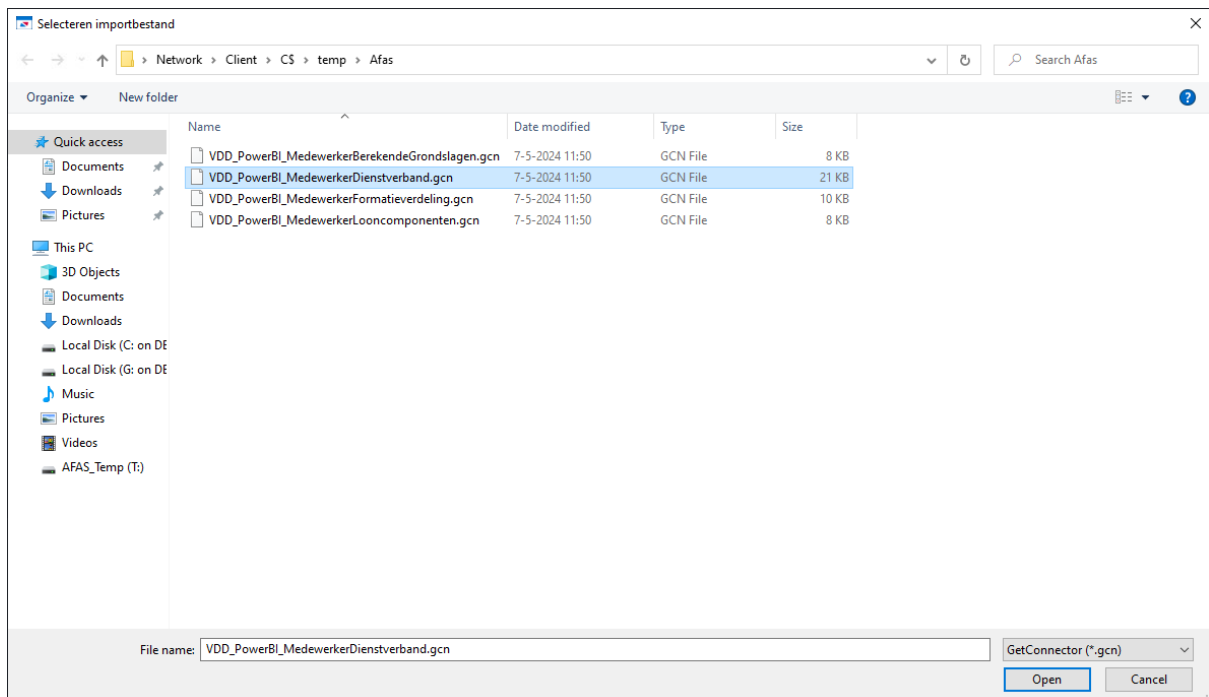

Klik op voltooiën

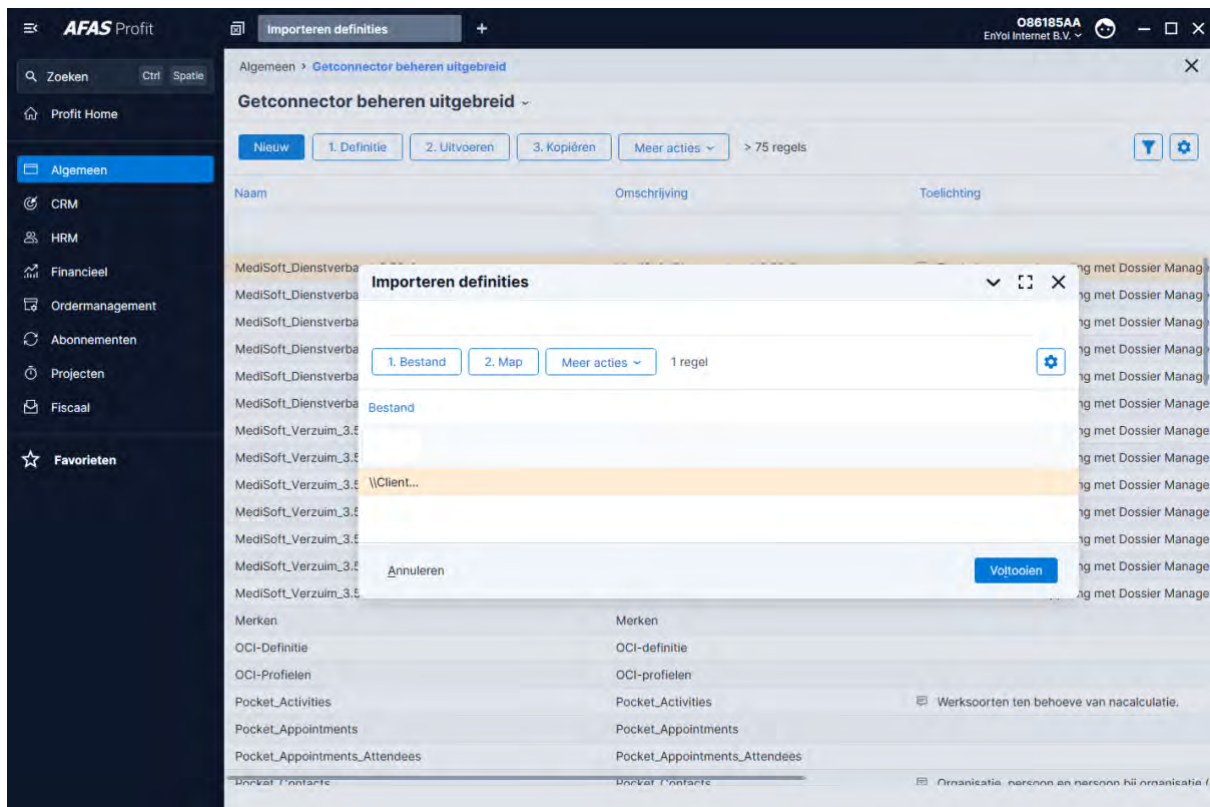

Controleer of de connector de juiste gegevens ophaalt

Na import kunnen we checken of de Connector de juiste data kan ophalen. Dubbelklik op de connector met naam "VDD_PowerBI_MedewerkerDienstverband" en onderstaand scherm komt naar voren.

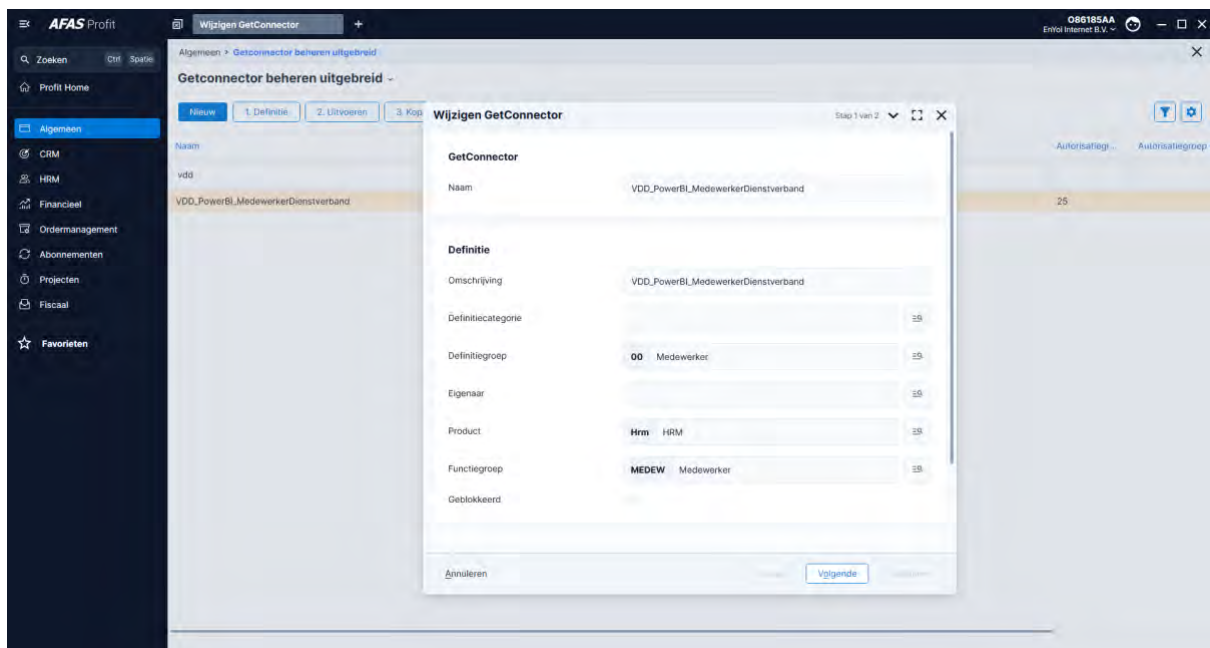

Klik op volgende als de connector is geopend. Klik vervolgens op "Gegevens". Als bij de definitiegroep een definitiegroep ingevoerd is die niet bestaat in deze Afas omgeving moet u een andere definitiegroep kiezen. Klik op volgende als de gegevens correct zijn ingevoerd.

Je ziet nu de gegevensverzameling en de velden die nu in de connector staan. We verzoeken je hier niets aan te veranderen.

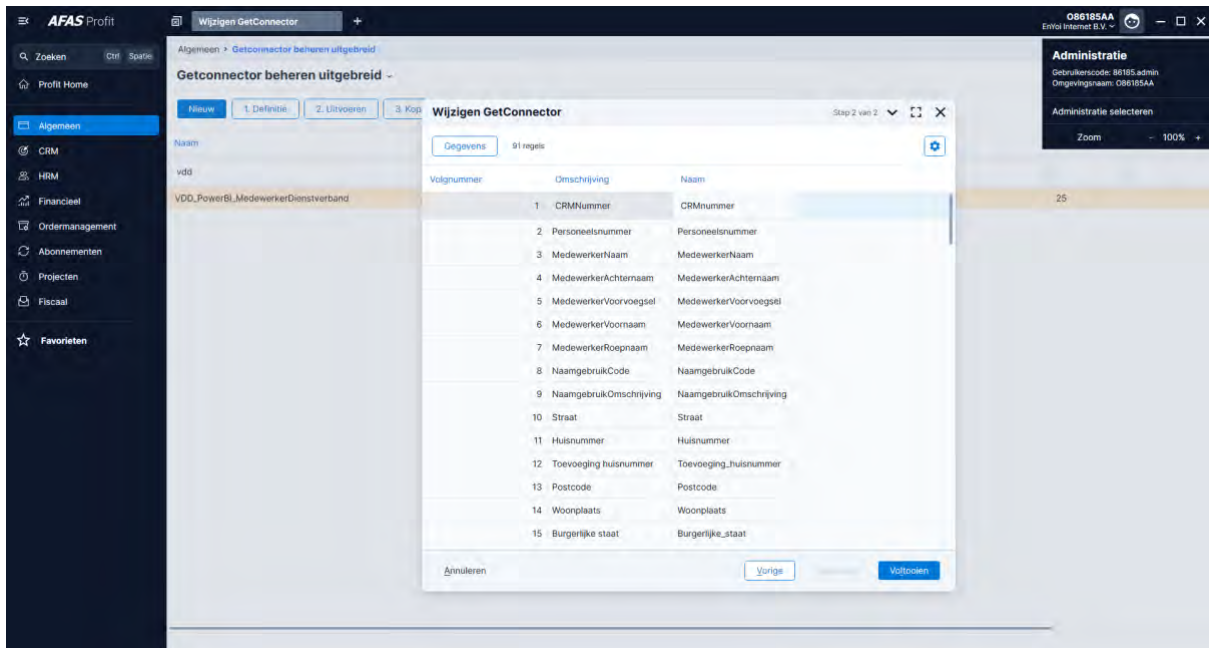

Klik op “Voltoeien”.

Wanneer je klikt op de knop “Gegevens” dan krijg je dit scherm te zien:

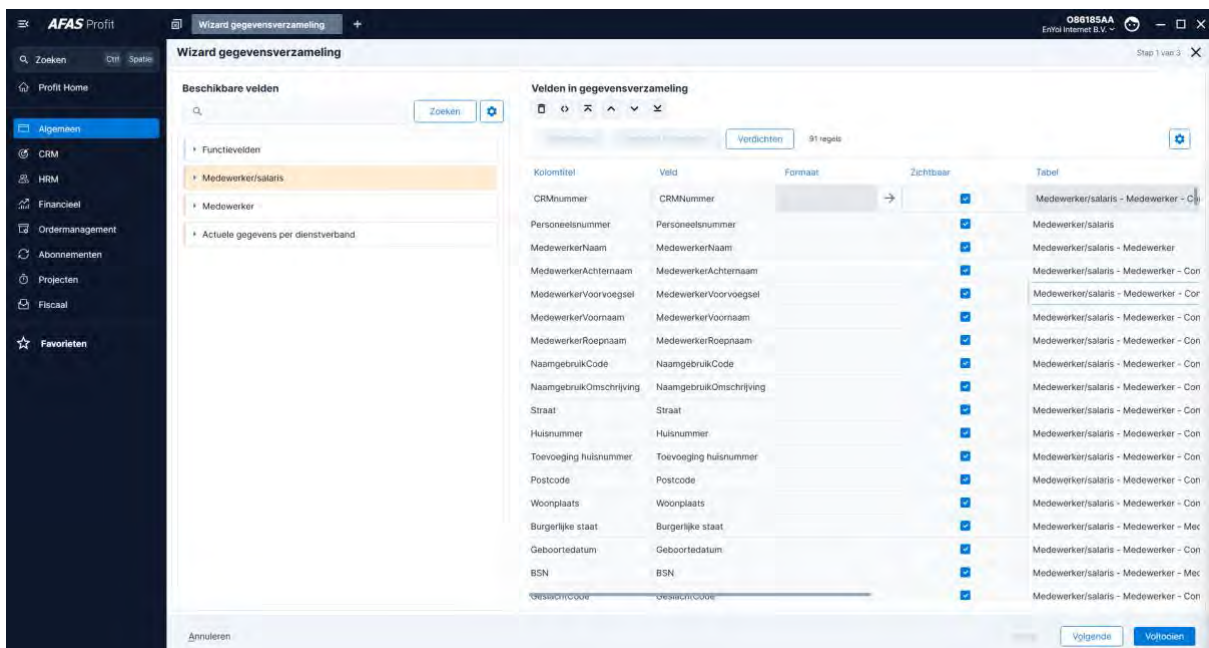

We vragen je hierin niets te veranderen. Klik “Volgende”.

Je komt dan in de filter van de gegevensverzameling terecht. Hierin kun je aangeven voor welke werkgevercodes deze koppeling actief is.

Klik op de rood omcirkelde knop om de juiste werkgevercode(s) te selecteren.

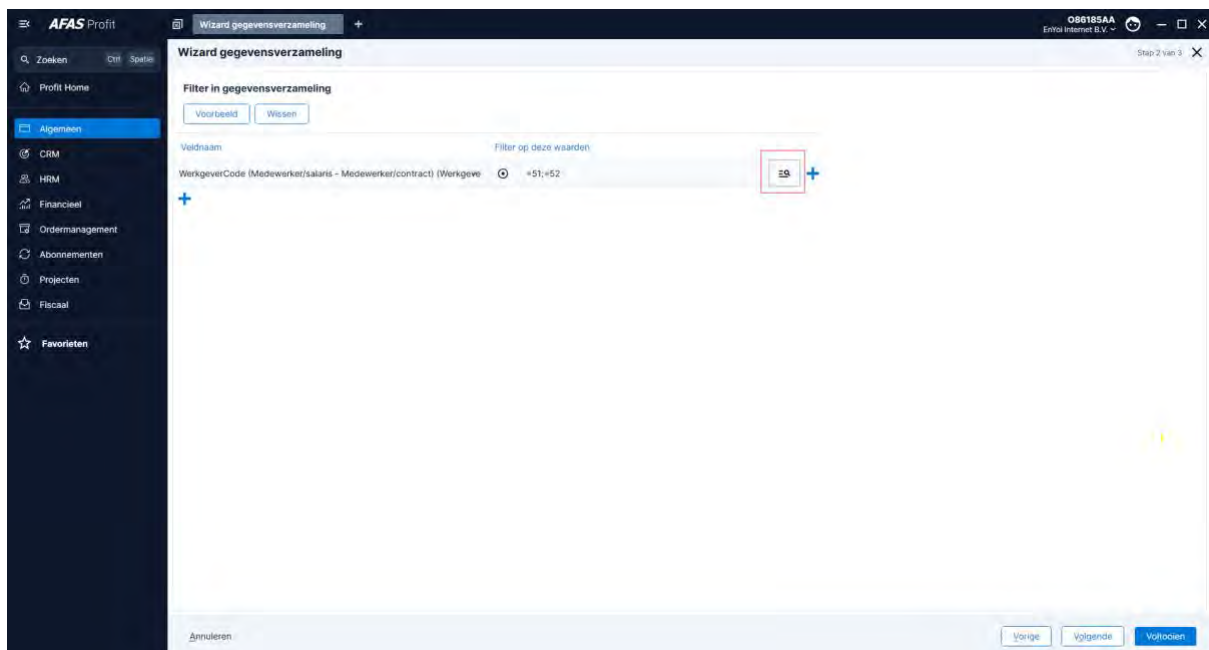

Je krijgt dan een pop-up:

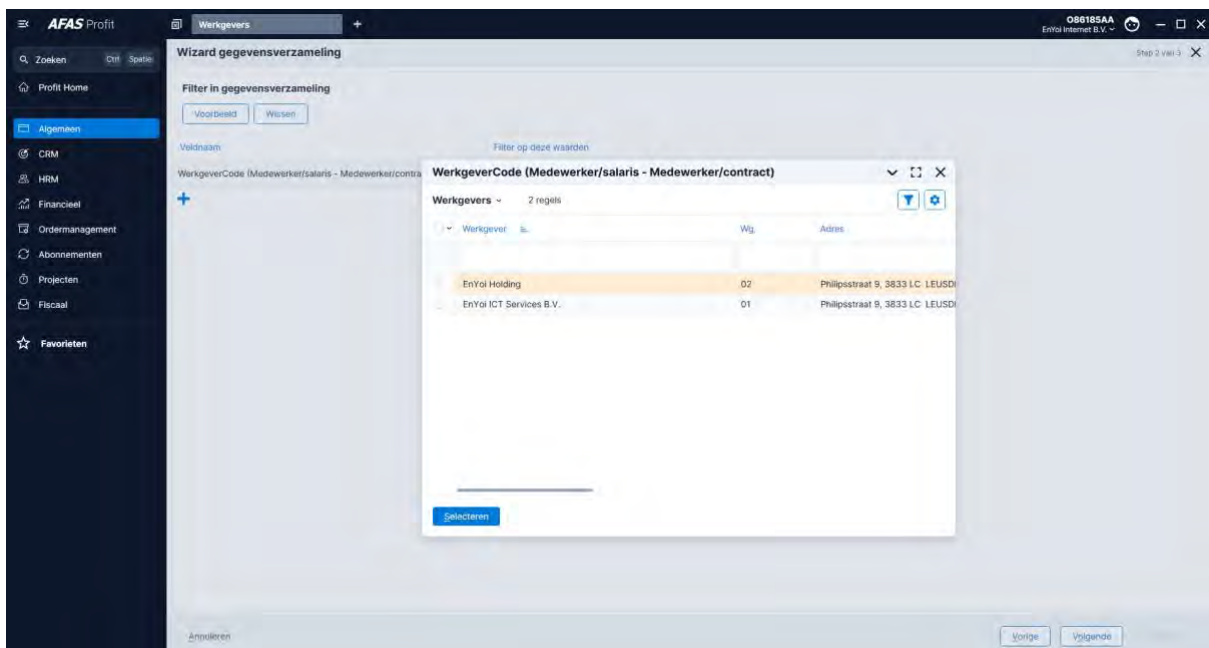

Selecteer de juiste code(s) en klik op "Selecteren". Klik op "Volgende".

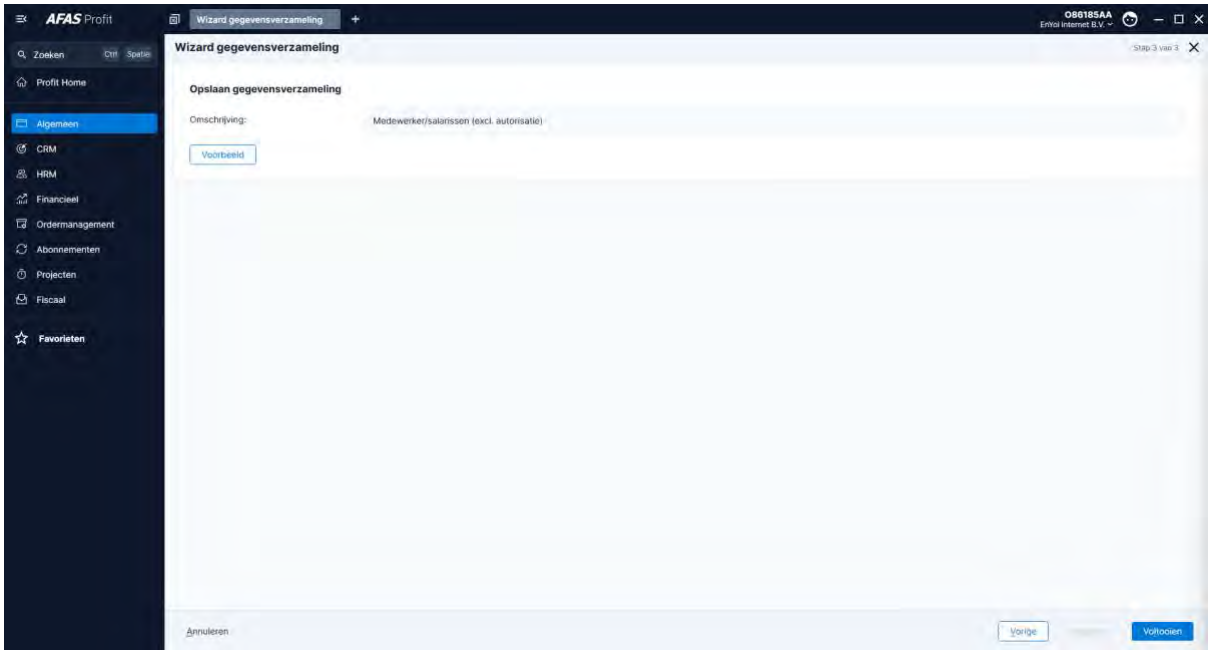

Klik op "Voorbeeld" om te controleren of de juiste gegevens opgehaald kunnen worden:

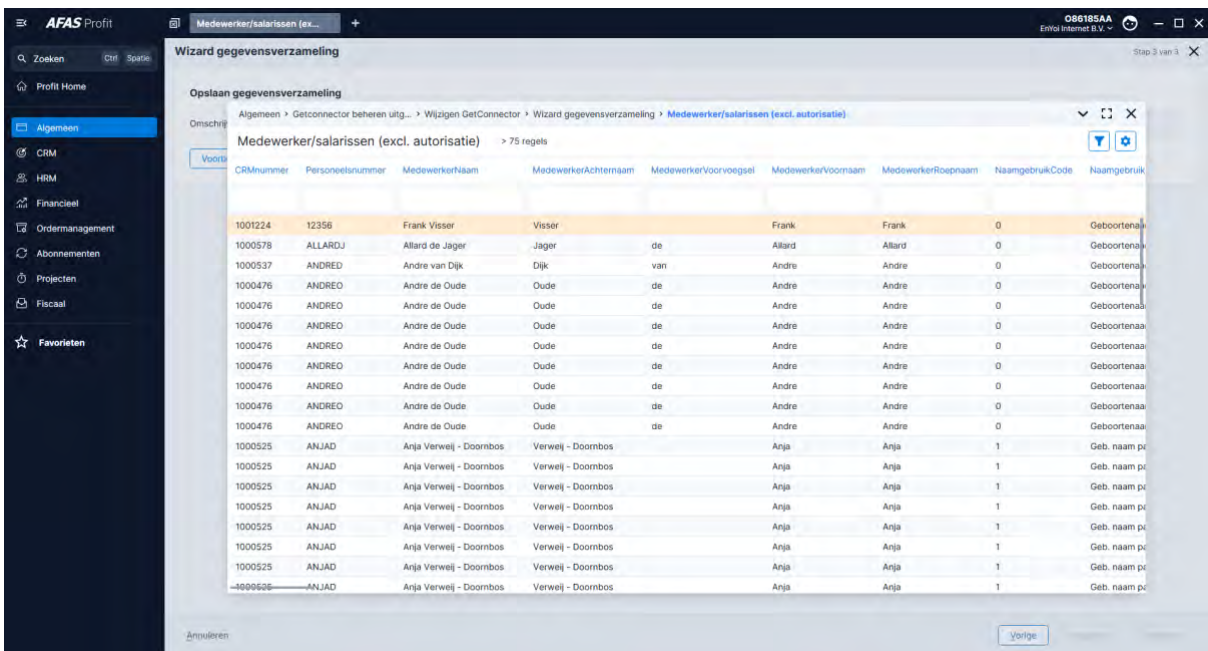

Klik op "Voltooien".

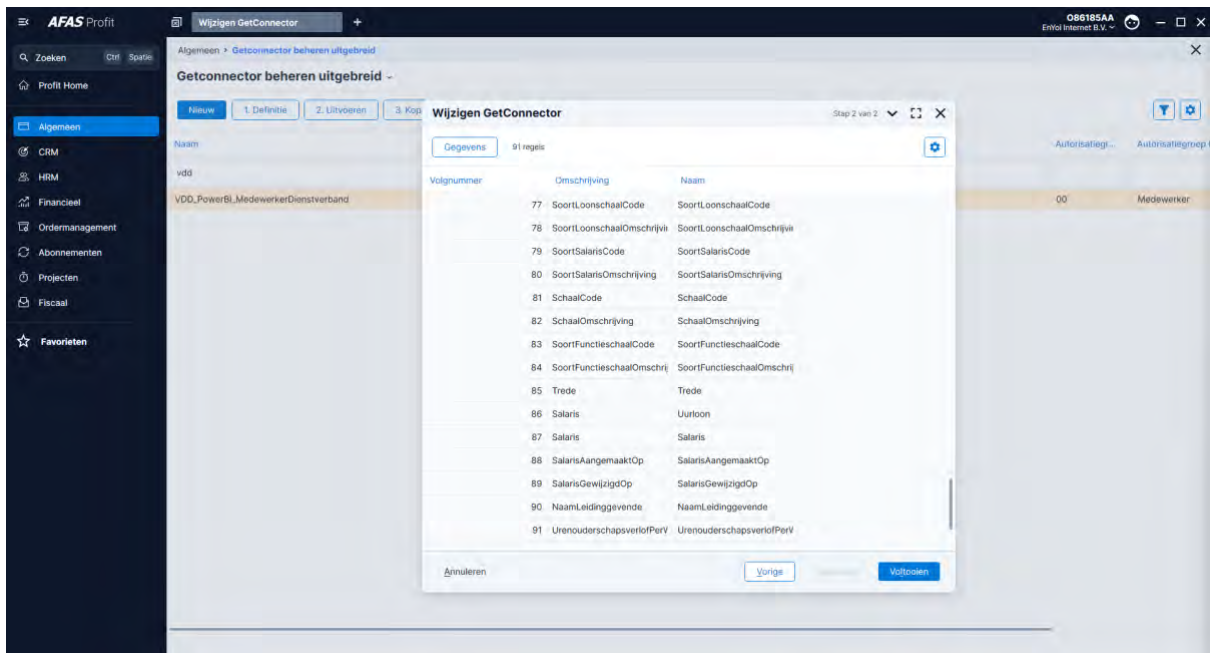

Klik op "Voltoeien".

Stap 2: Get connector “VDD_PowerBI_MedewerkerBerekendeGrondslagen” importen
Om een GetConnector te importeren ga je in Profit naar Algemeen>>Uitvoer >> Beheer >> Getconnector.

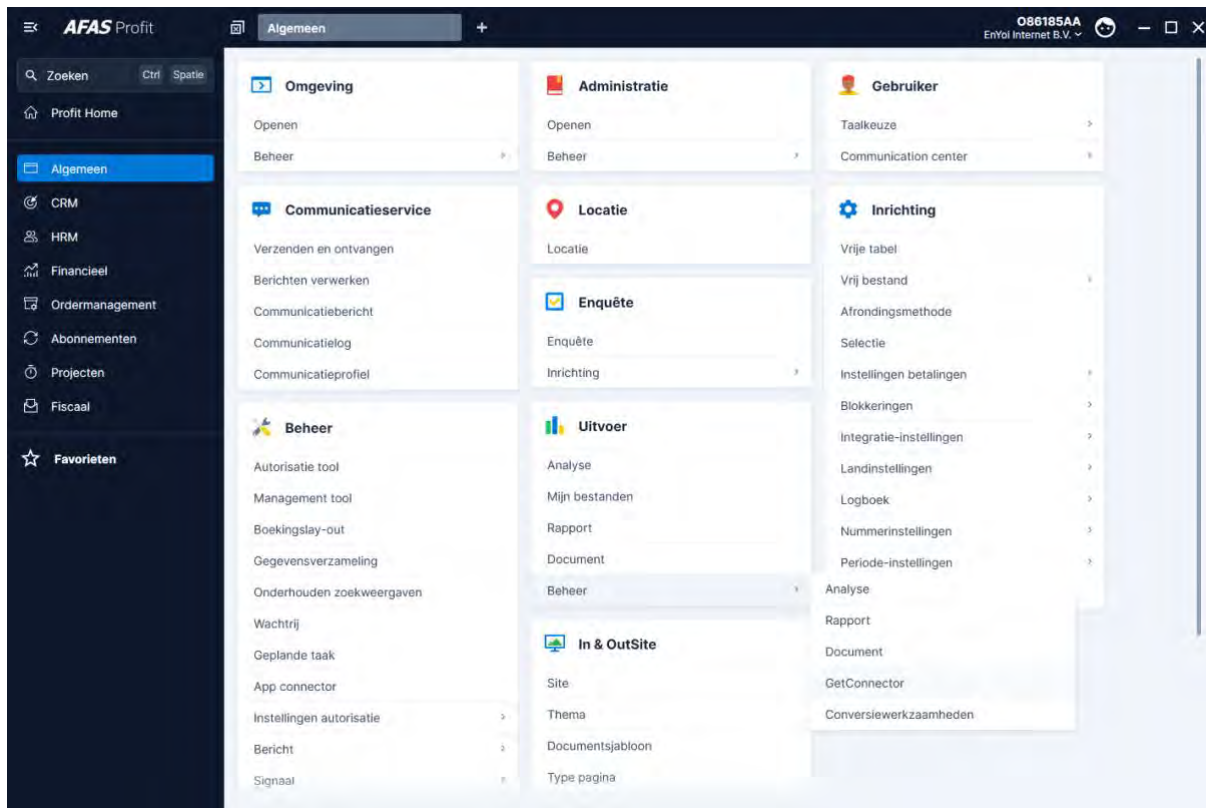

Ga daar dan naar Meer acties >> Importeren

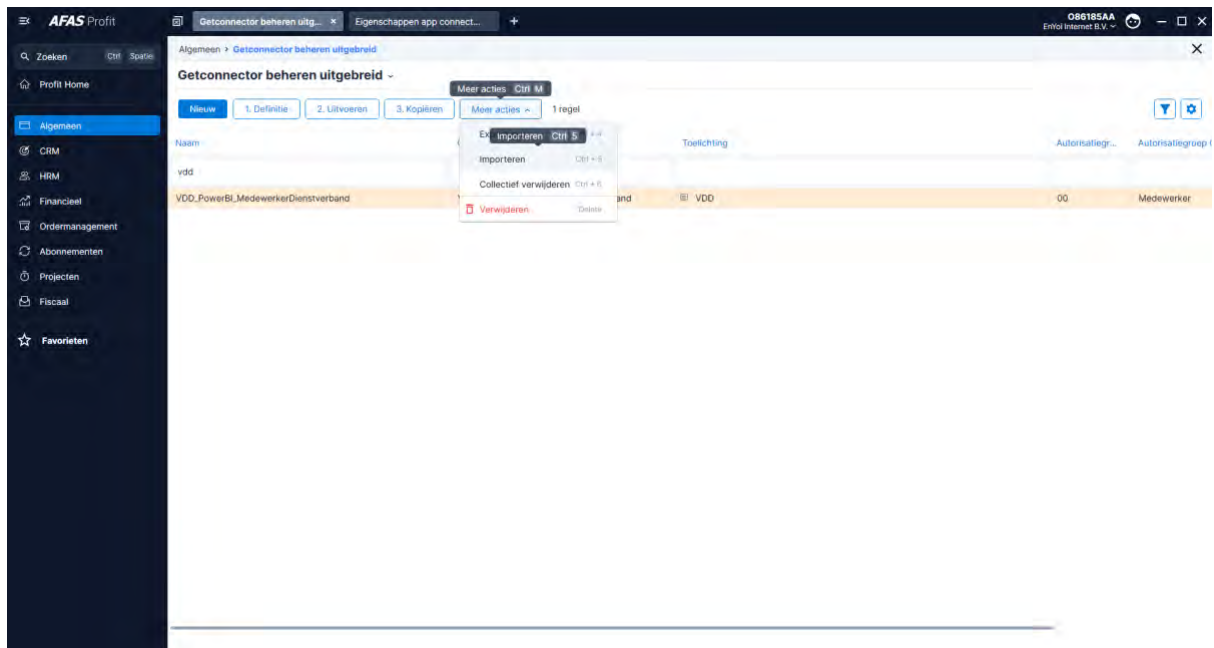

Klik op actieknop "1. Bestand"

Browse vervolgens naar de bestandslocatie en importeer de Getconnector.

Open het bestand: "VDD_PowerBI_MedewerkerBerekendeGrondslagen.gcn".

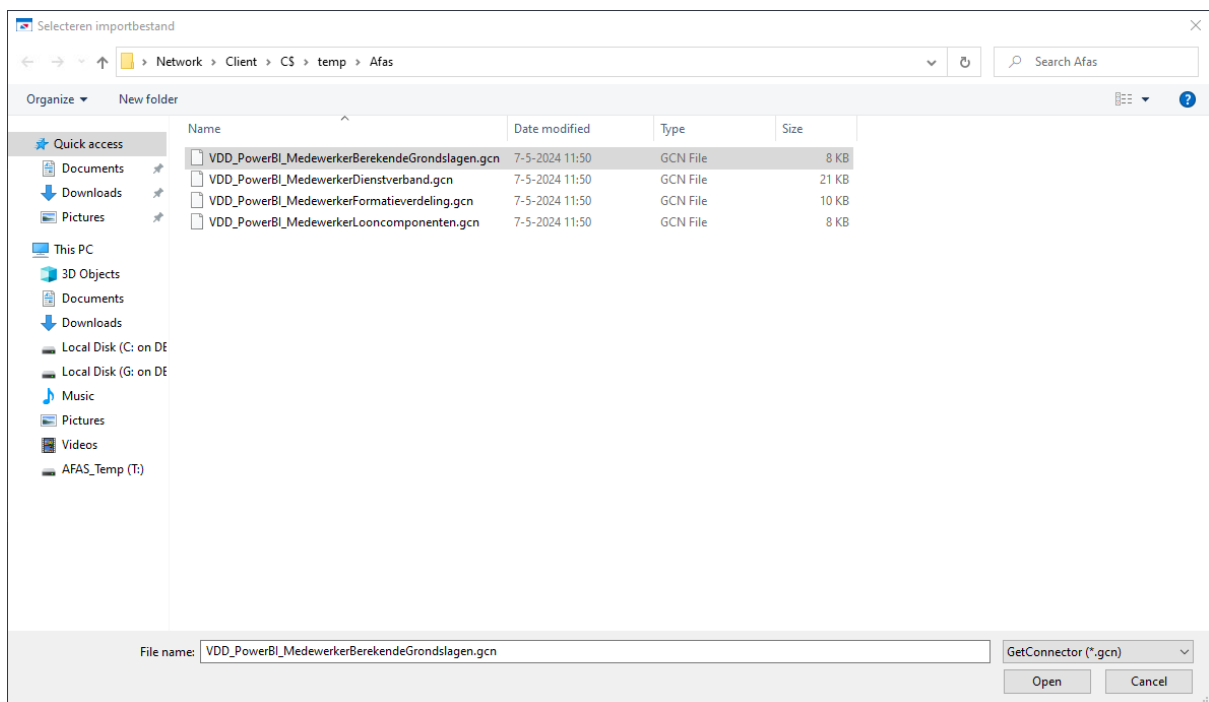

Klik "Open".

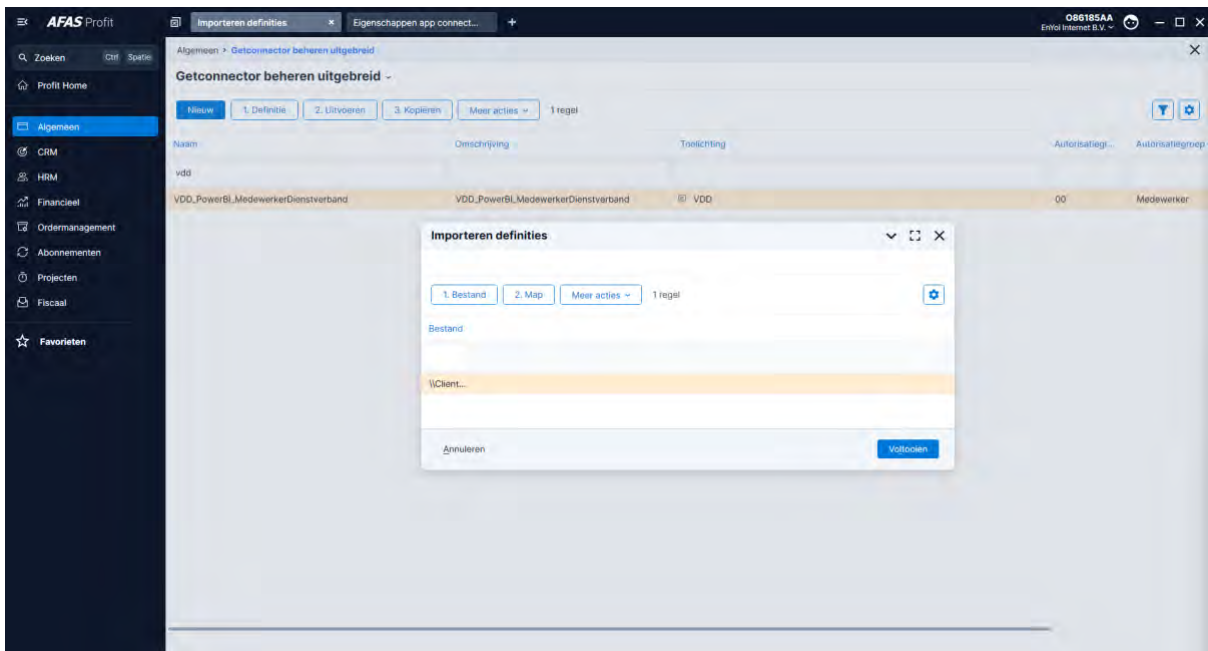

Klik op "Voltoeien".

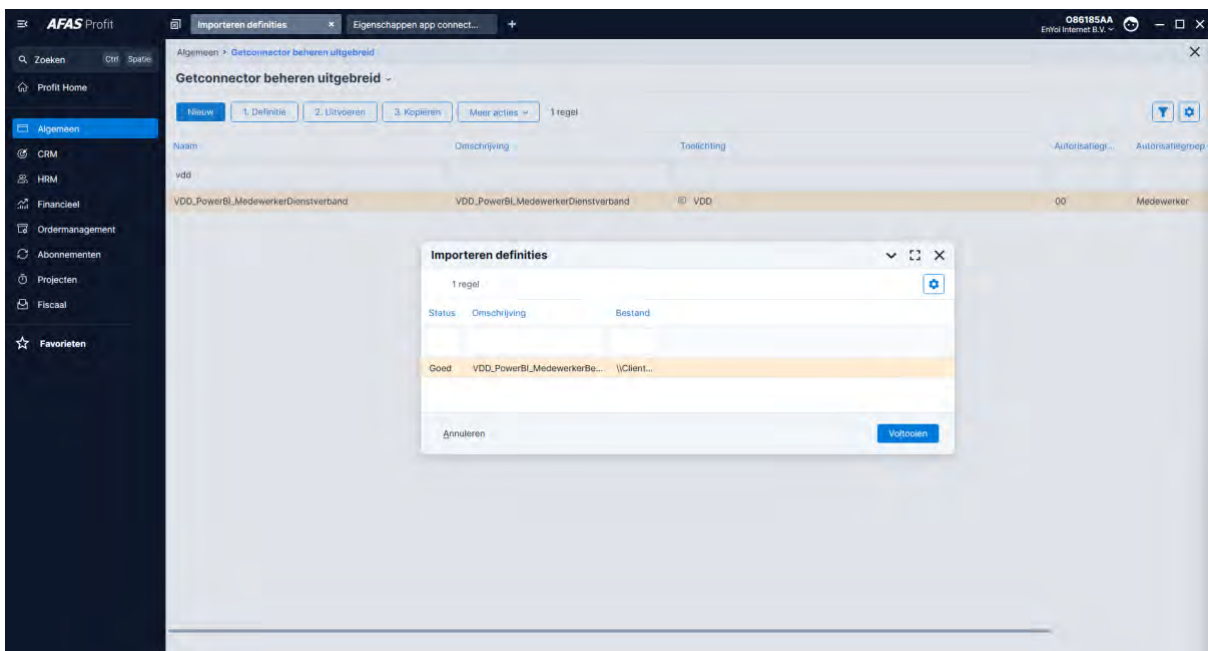

Klik op "Voltoeien".

Controleer of de connector de juiste gegevens ophaalt

Na import kunnen we checken of de Connector de juiste data kan ophalen. Dubbelklik op de connector met naam "VDD_PowerBI_MedewerkerBerekendeGrondslagen" en onderstaand scherm komt naar voren.

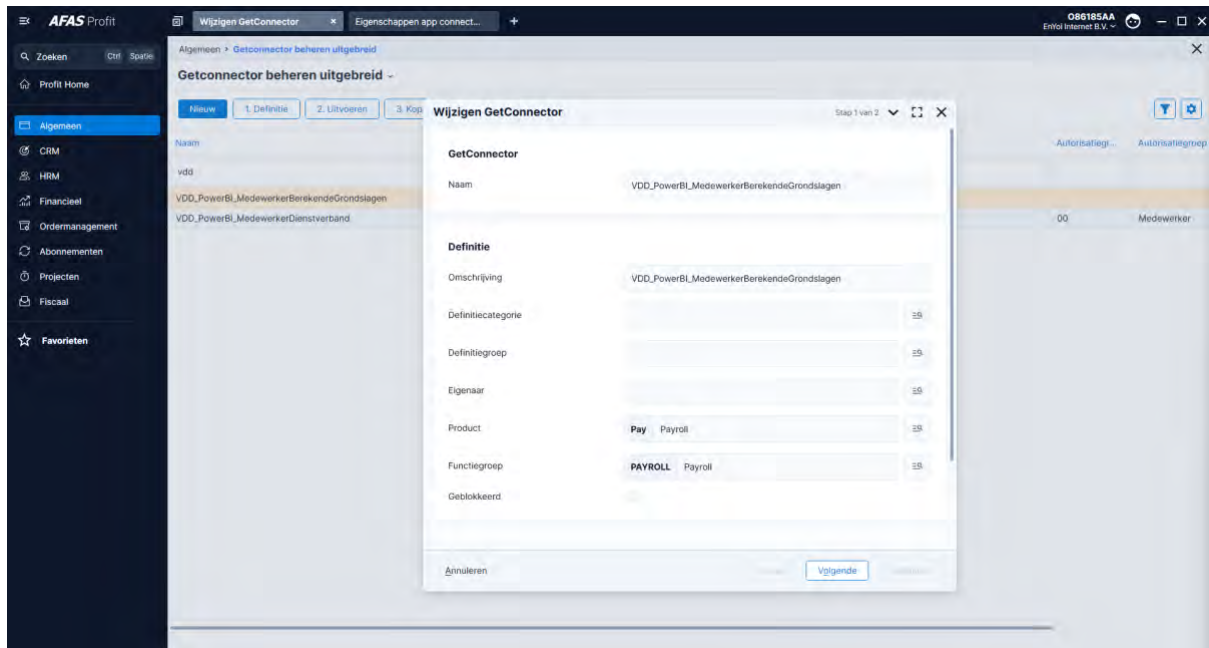

Klik op volgende als de connector is geopend. Klik vervolgens op "Gegevens". Als bij de definitiegroep een definitiegroep ingevoerd is die niet bestaat in deze Afas omgeving moet u een andere definitiegroep kiezen. Klik op volgende als de gegevens correct zijn ingevoerd.

Je ziet nu de gegevensverzameling en de velden die nu in de connector staan. We verzoeken je hier niets aan te veranderen.

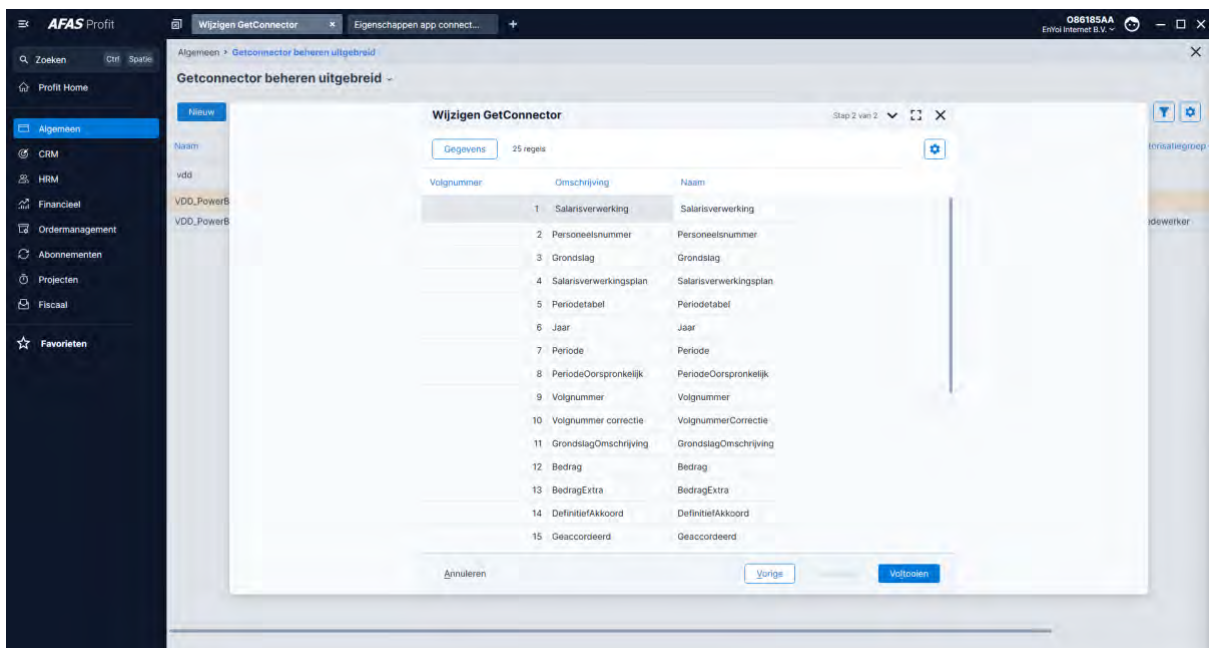

Klik op "Voltoeien".

Wanneer je klikt op de knop “Gegevens” dan krijg je dit scherm te zien:

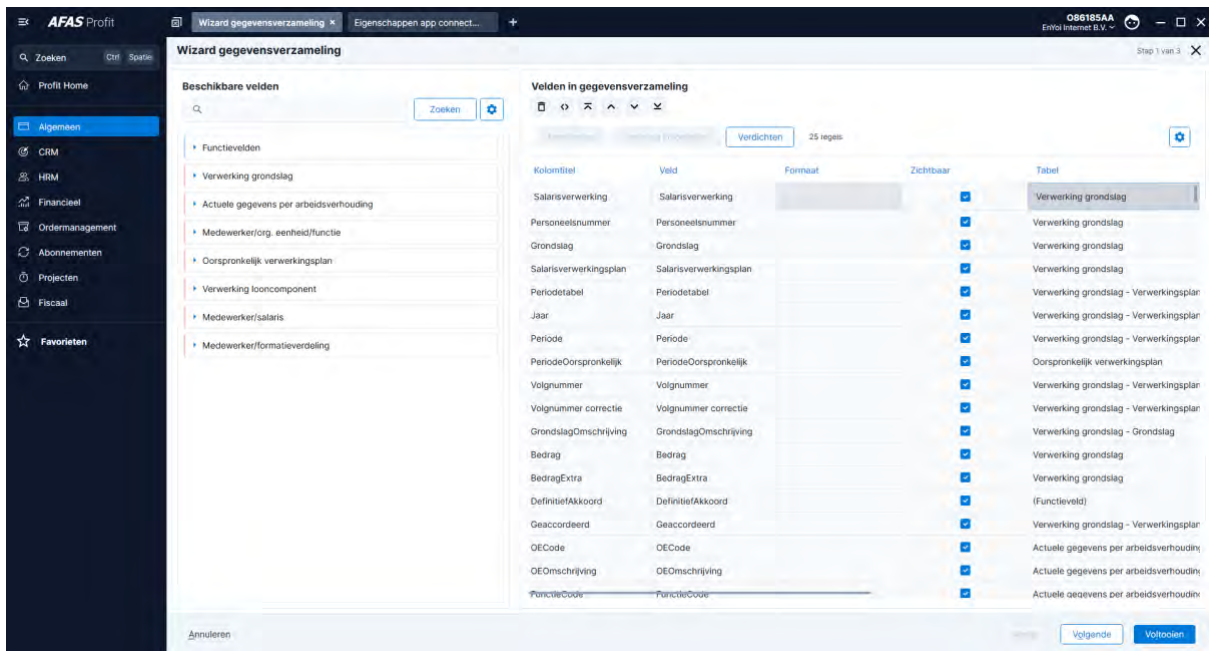

We vragen je hierin niets te veranderen. Klik “Volgende”.

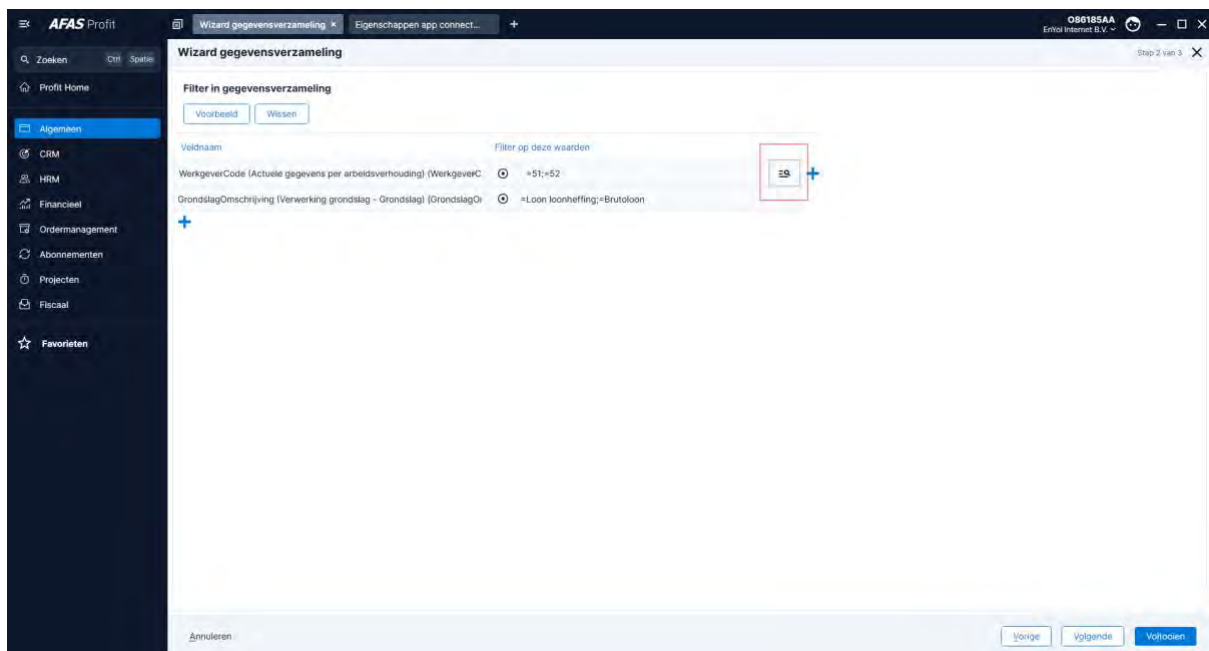

Je komt dan in de filter van de gegevensverzameling terecht. Hierin kun je aangeven voor welke werkgevercodes deze koppeling actief is.

Klik op de rood omcirkelde knop om de juiste werkgevercode(s) te selecteren.

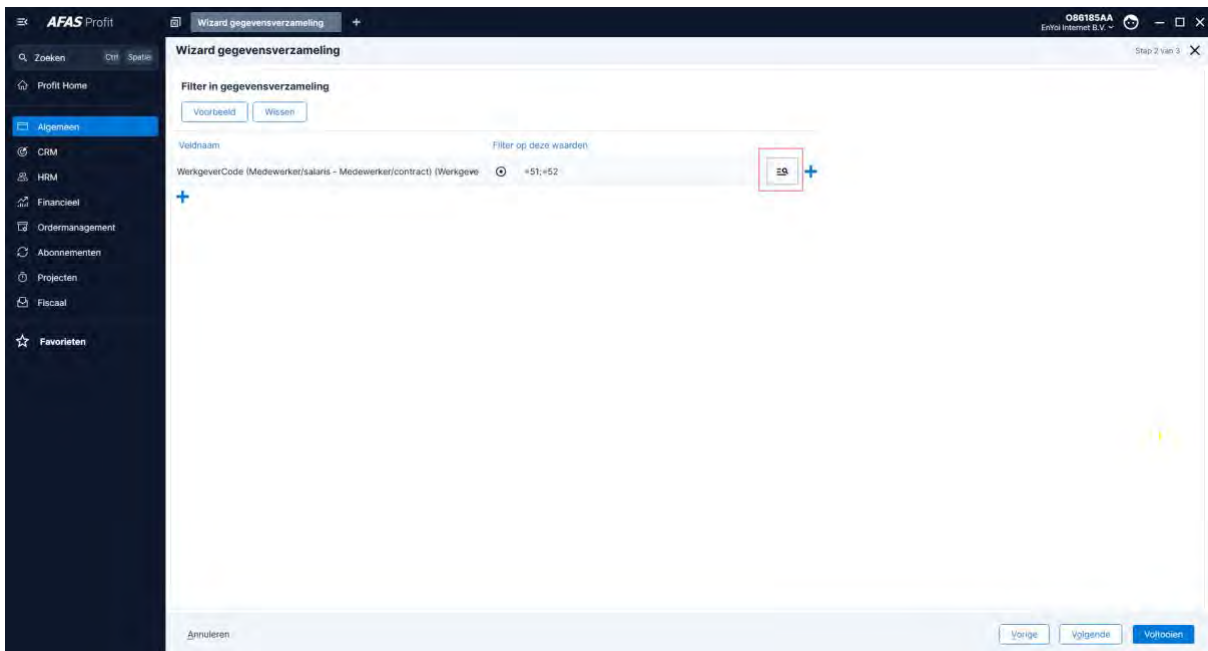

Je krijgt dan een pop-up:

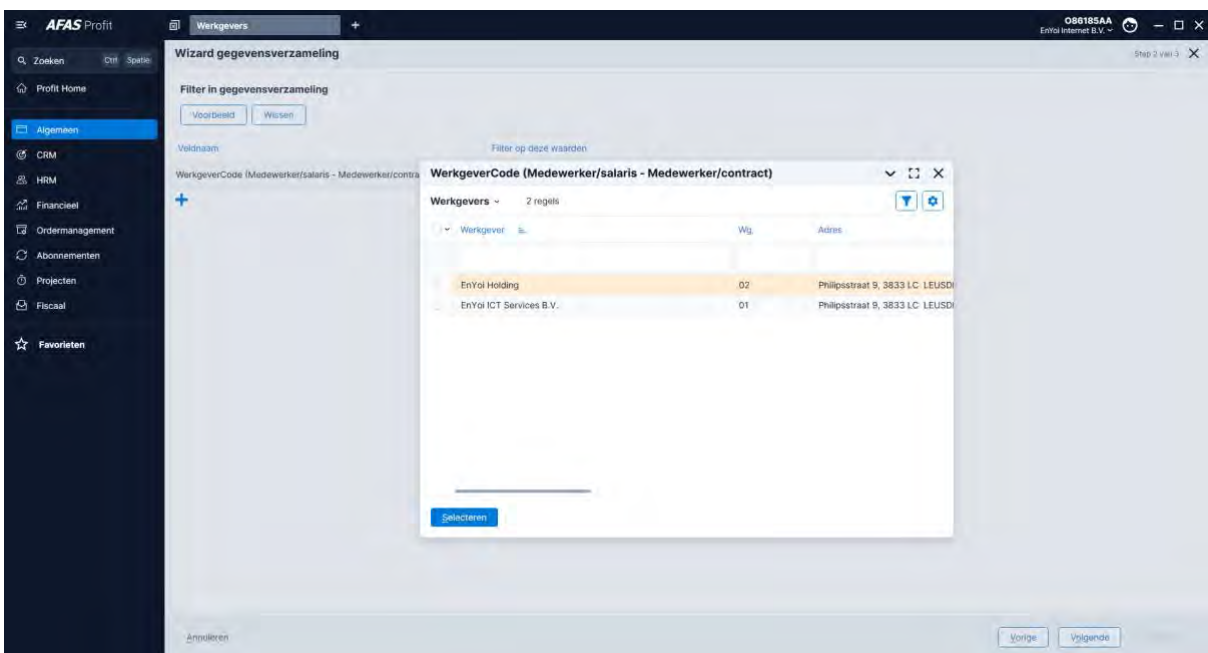

Selecteer de juiste code(s) en klik op "Selecteren". Klik op "Volgende".

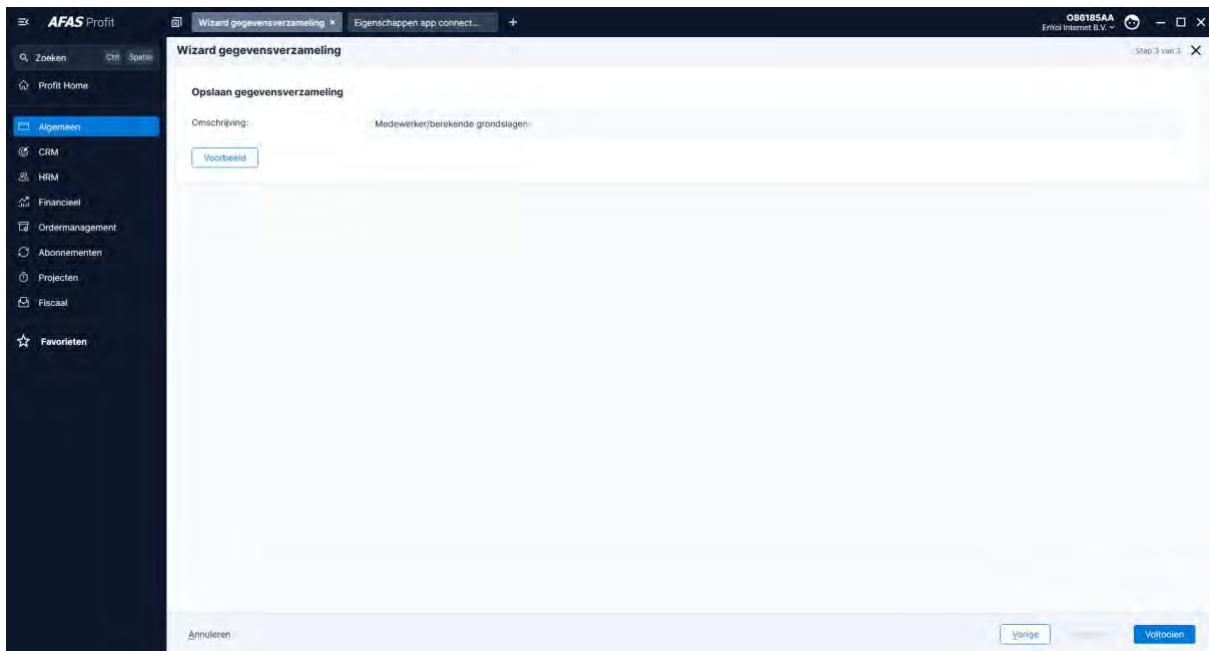

Klik op "Voorbeeld" om te controleren of de juiste gegevens opgehaald kunnen worden:

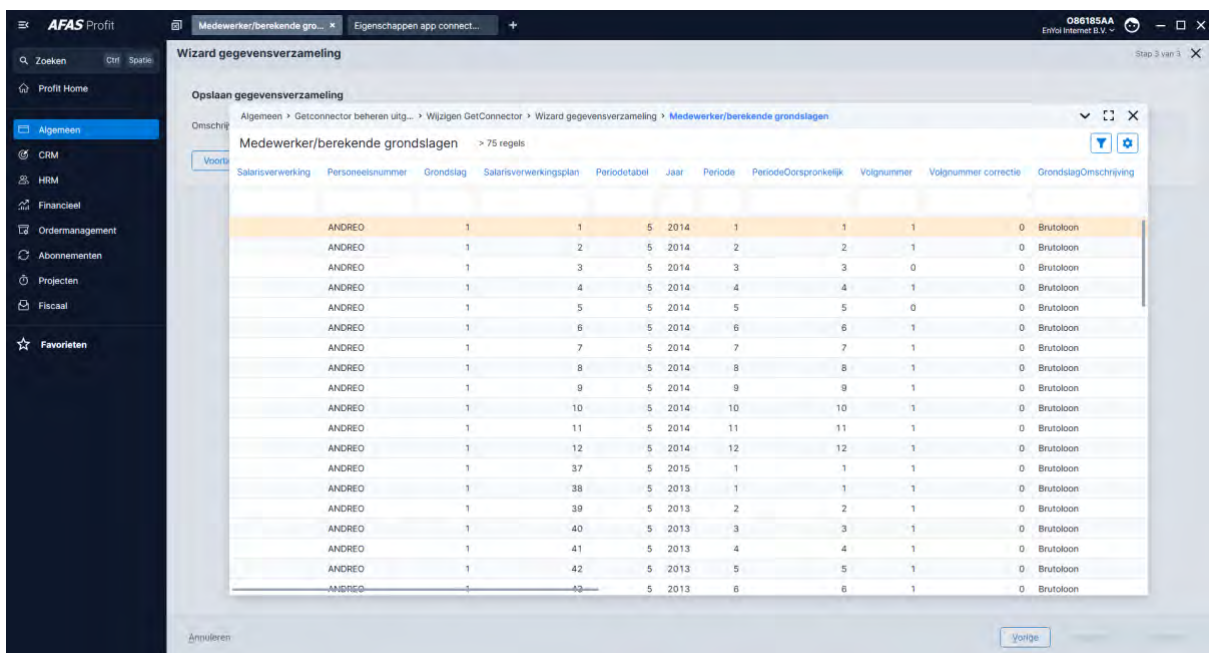

Klik op "Voltooien".

Volgnummer	Omschrijving	Naam
1	Salarisverwerking	Salarisverwerking
2	Personeelsnummer	Personeelsnummer
3	Grondslag	Grondslag
4	Salarisverwerkingsplan	Salarisverwerkingsplan
5	Periodelabel	Periodelabel
6	Jaar	Jaar
7	Periode	Periode
8	PeriodeOorspronkelijk	PeriodeOorspronkelijk
9	Volgnummer	Volgnummer
10	Volgnummer correctie	VolgnummerCorrectie
11	GrondslagOmschrijving	GrondslagOmschrijving
12	Bedrag	Bedrag
13	BedragExtra	BedragExtra
14	DefinitiefAkkoord	DefinitiefAkkoord
15	Geaccordeerd	Geaccordeerd

Klik op "Voltooien".

Stap 3: Get connector “VDD_PowerBI_MedewerkerLooncomponenten” importen
Om een GetConnector te importeren ga je in Profit naar Algemeen>>Uitvoer >> Beheer >> Getconnector.

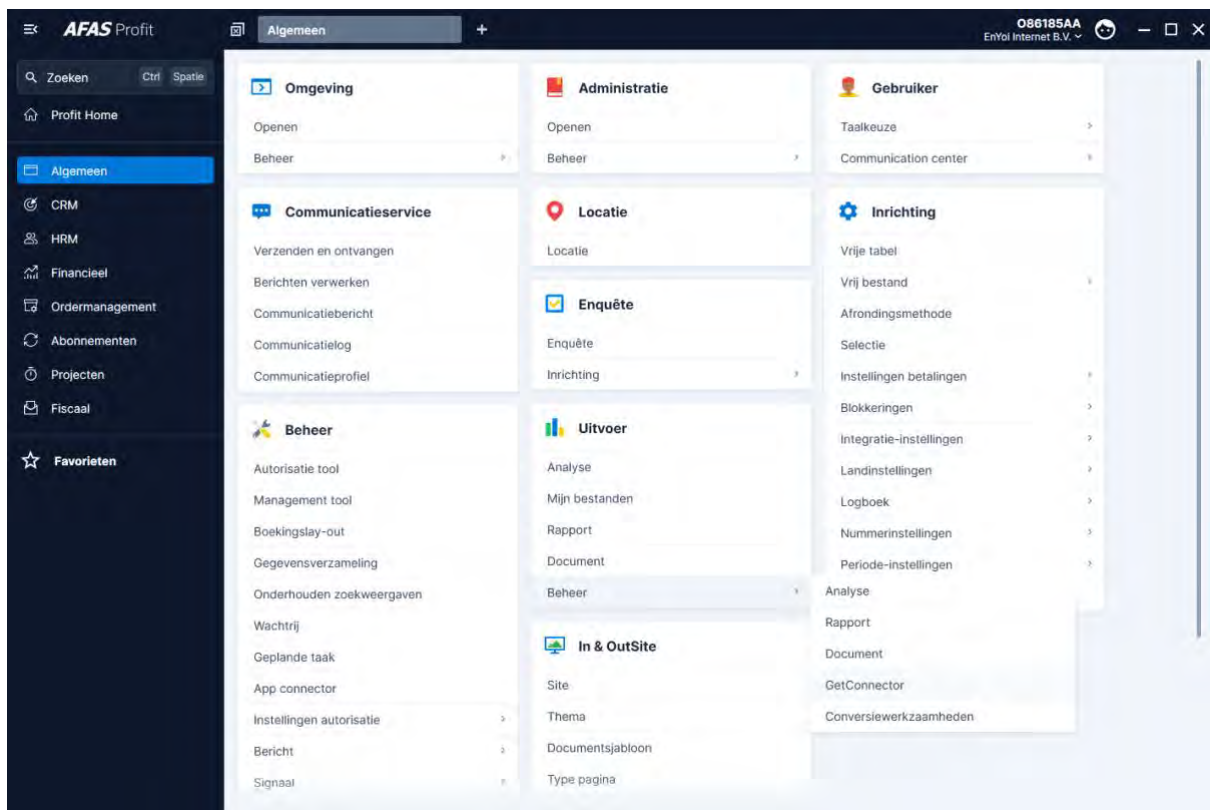

Ga daar dan naar Meer acties >> Importeren

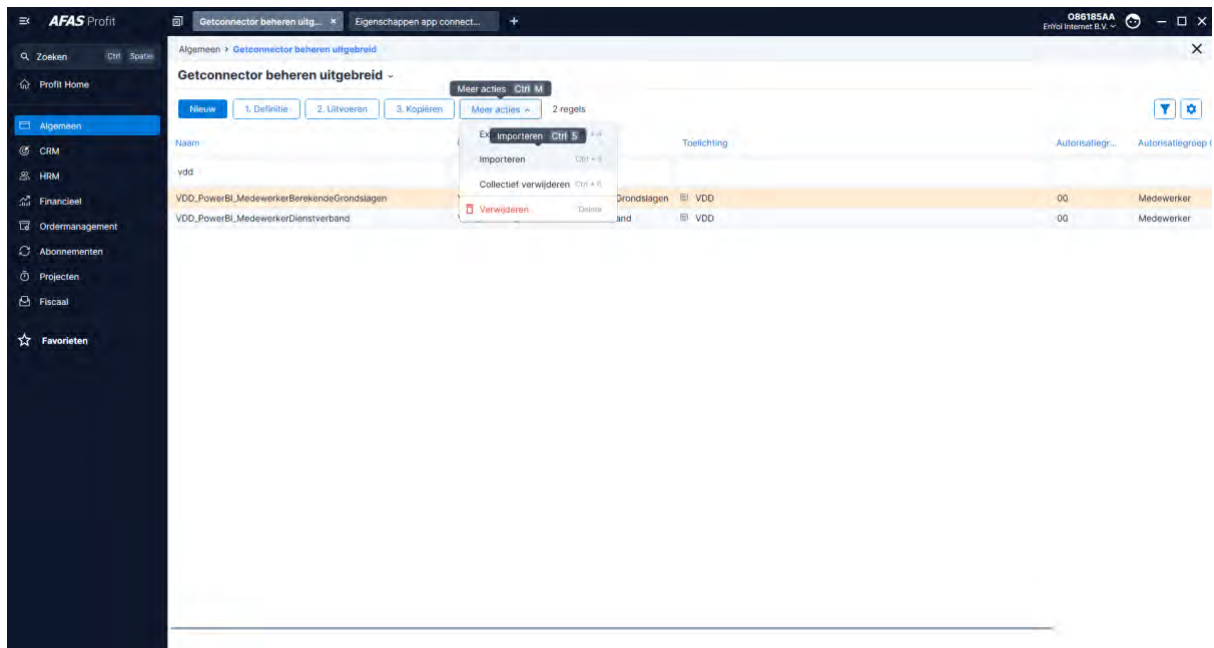

Klik op actieknop "1. Bestand"

Browse vervolgens naar de bestandslocatie en importeer de Getconnector.

Open het bestand: "VDD_PowerBI_MedewerkerLooncomponenten.gcn".

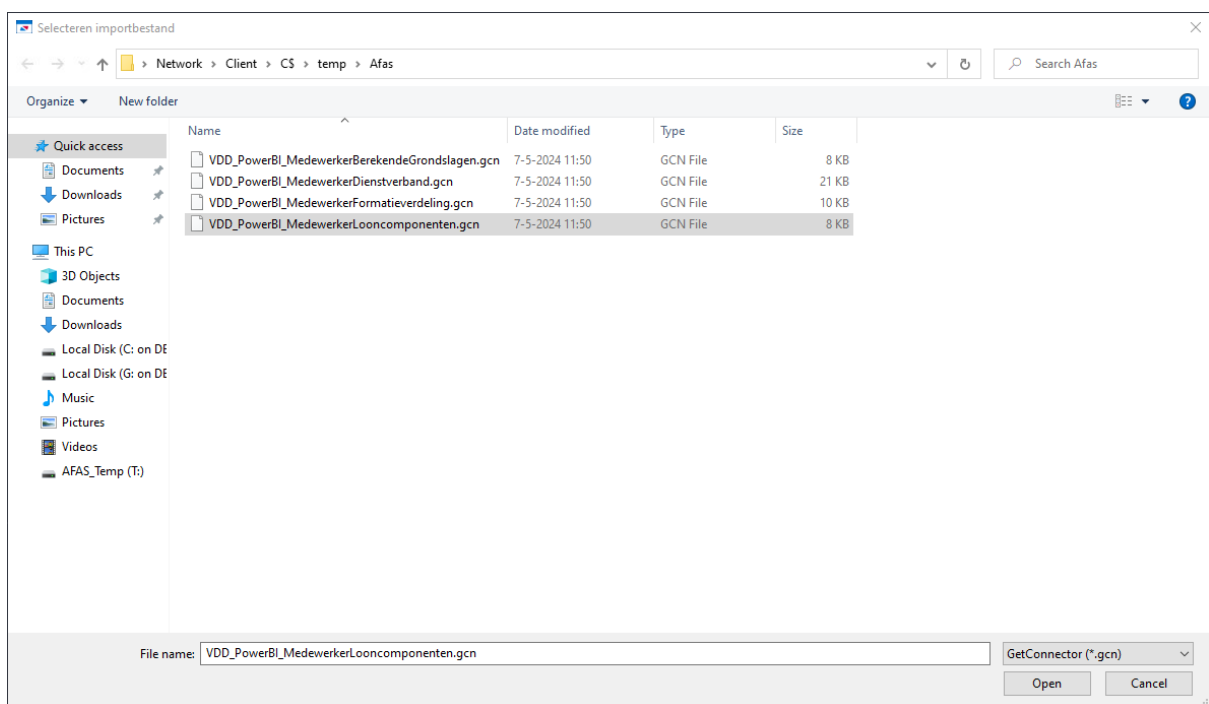

Klik "Open".

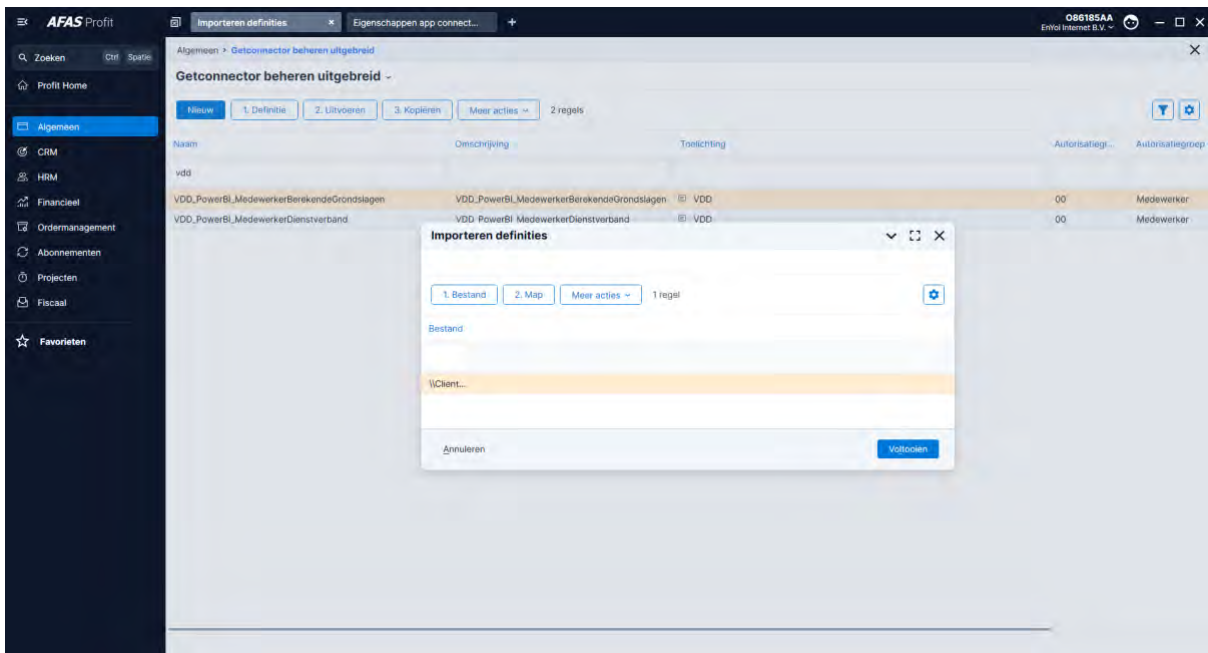

Klik op "Voltoeien".

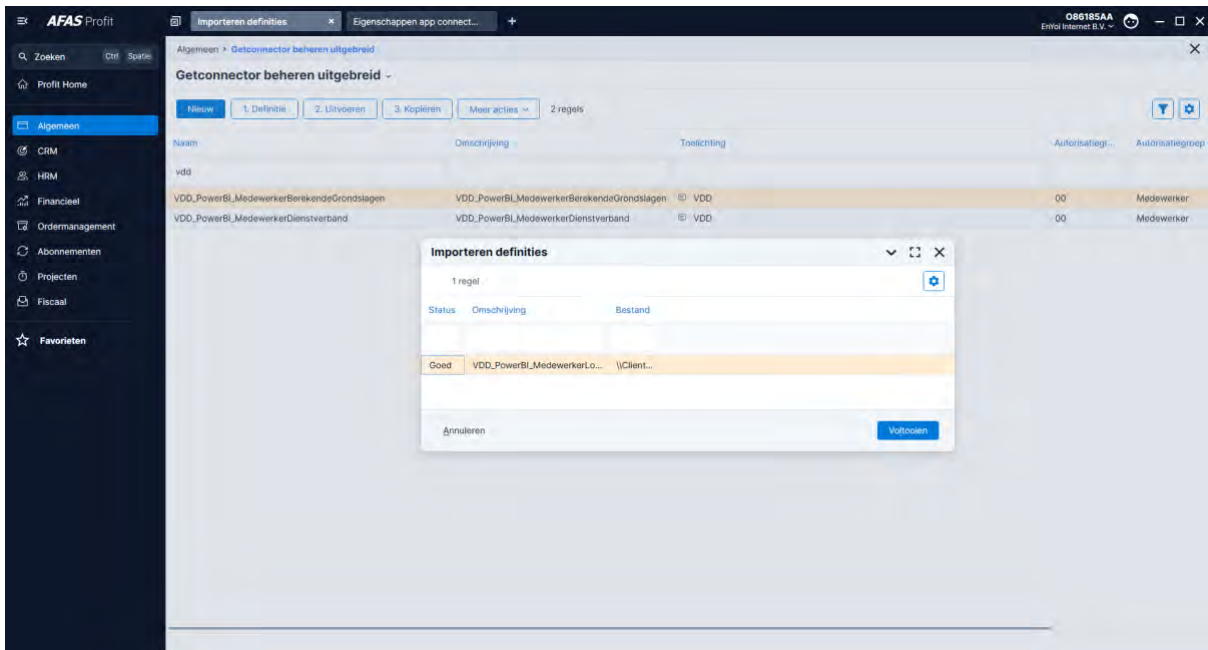

Klik op "Voltoeien".

Controleer of de connector de juiste gegevens ophaalt

Na import kunnen we checken of de Connector de juiste data kan ophalen. Dubbelklik op de connector met naam "VDD_PowerBI_MedewerkerLooncomponenten" en onderstaand scherm komt naar voren.

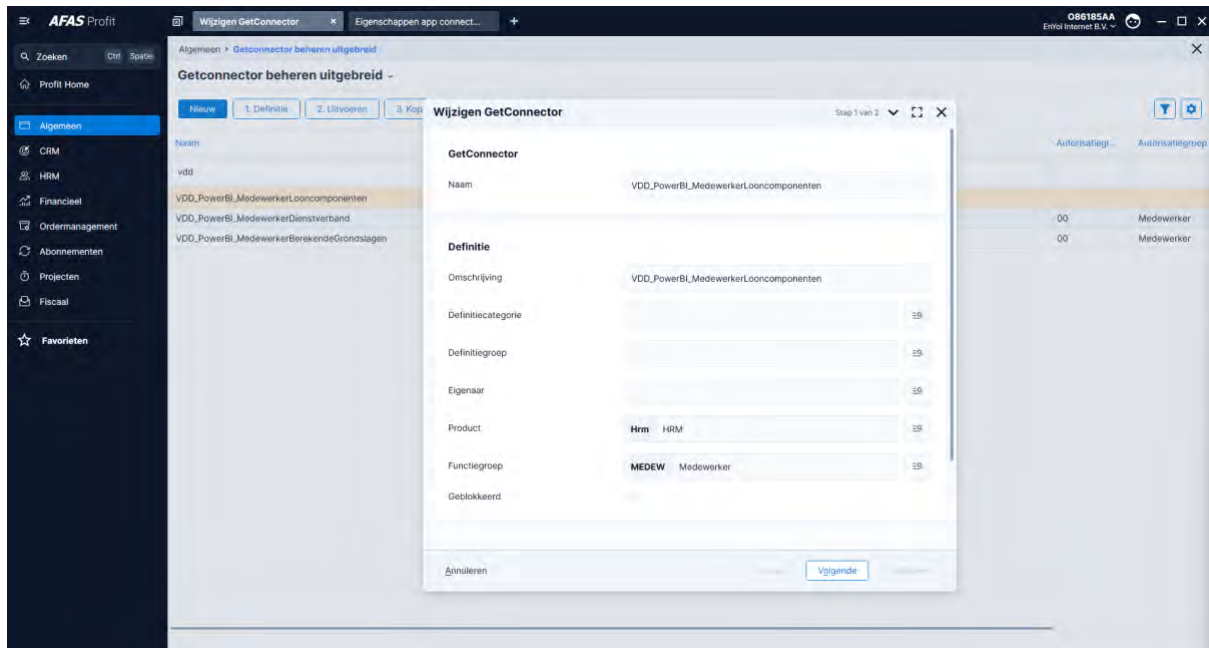

Klik op volgende als de connector is geopend. Klik vervolgens op "Gegevens". Als bij de definitiegroep een definitiegroep ingevoerd is die niet bestaat in deze Afas omgeving moet u een andere definitiegroep kiezen. Klik op volgende als de gegevens correct zijn ingevoerd.

Je ziet nu de gegevensverzameling en de velden die nu in de connector staan. We verzoeken je hier niets aan te veranderen.

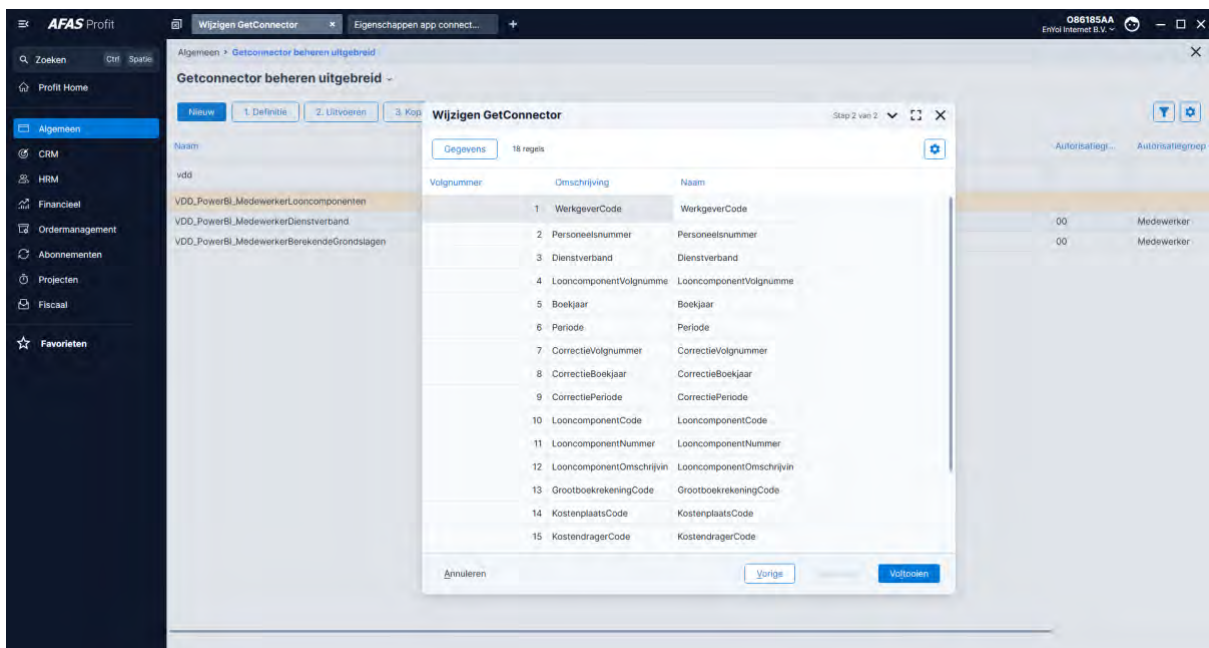

Klik op "Voltoeien".

Wanneer je klikt op de knop “Gegevens” dan krijg je dit scherm te zien:

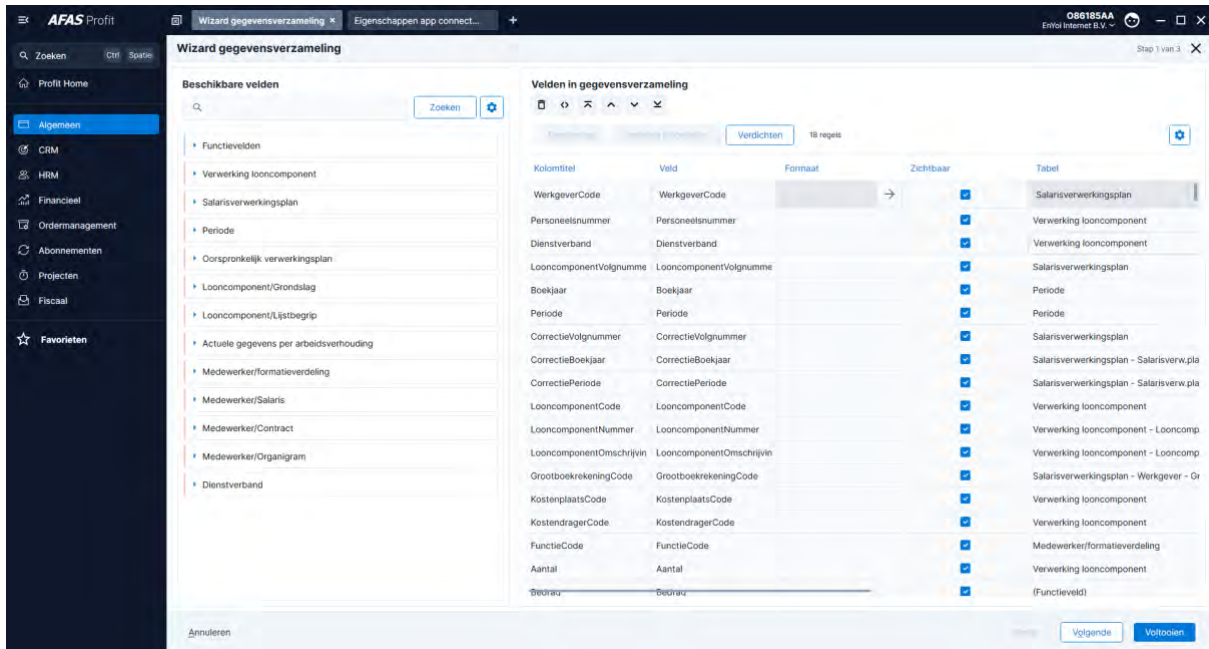

We vragen je hierin niets te veranderen. Klik “Volgende”.

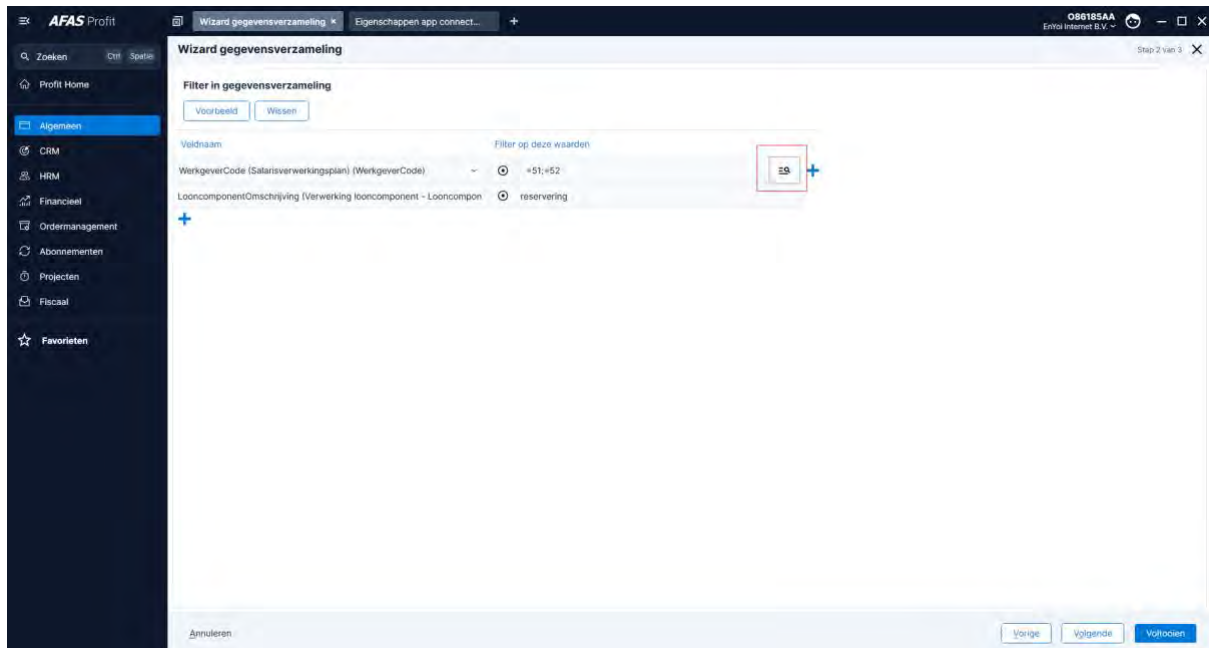

Je komt dan in de filter van de gegevensverzameling terecht. Hierin kun je aangeven voor welke werkgevercodes deze koppeling actief is.

Klik op de rood omcirkelde knop om de juiste werkgevercode(s) te selecteren.

Je krijgt dan een pop-up:

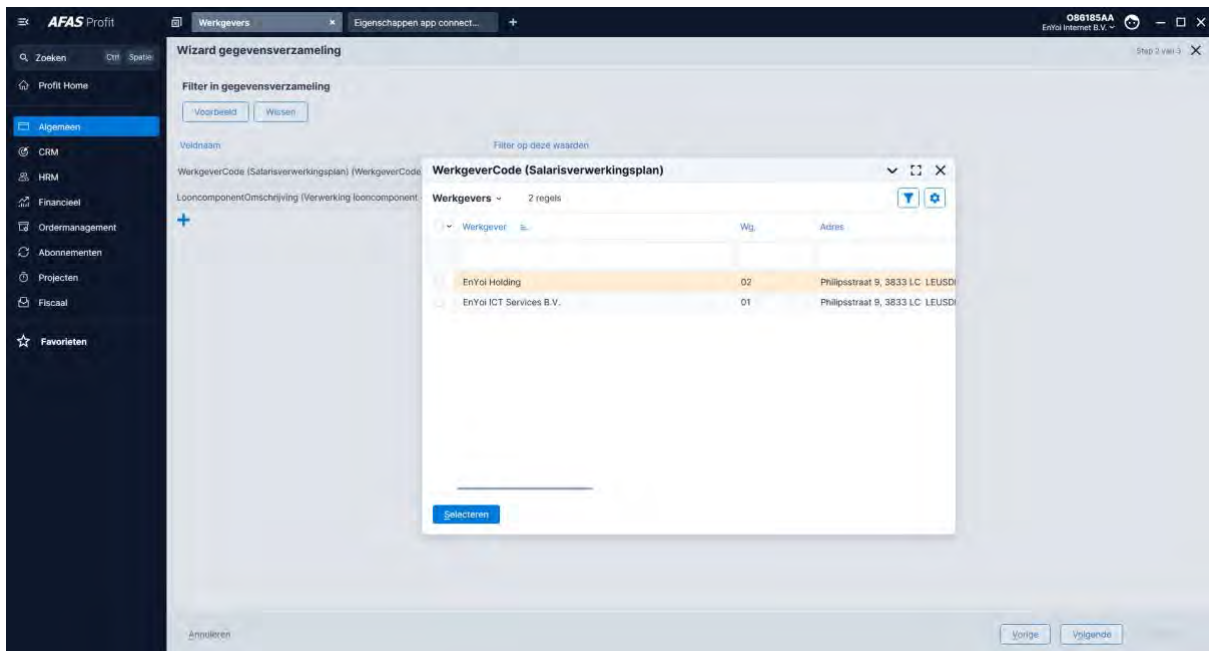

Selecteer de juiste code(s) en klik op “Selecteren”. Klik op “Volgende”.

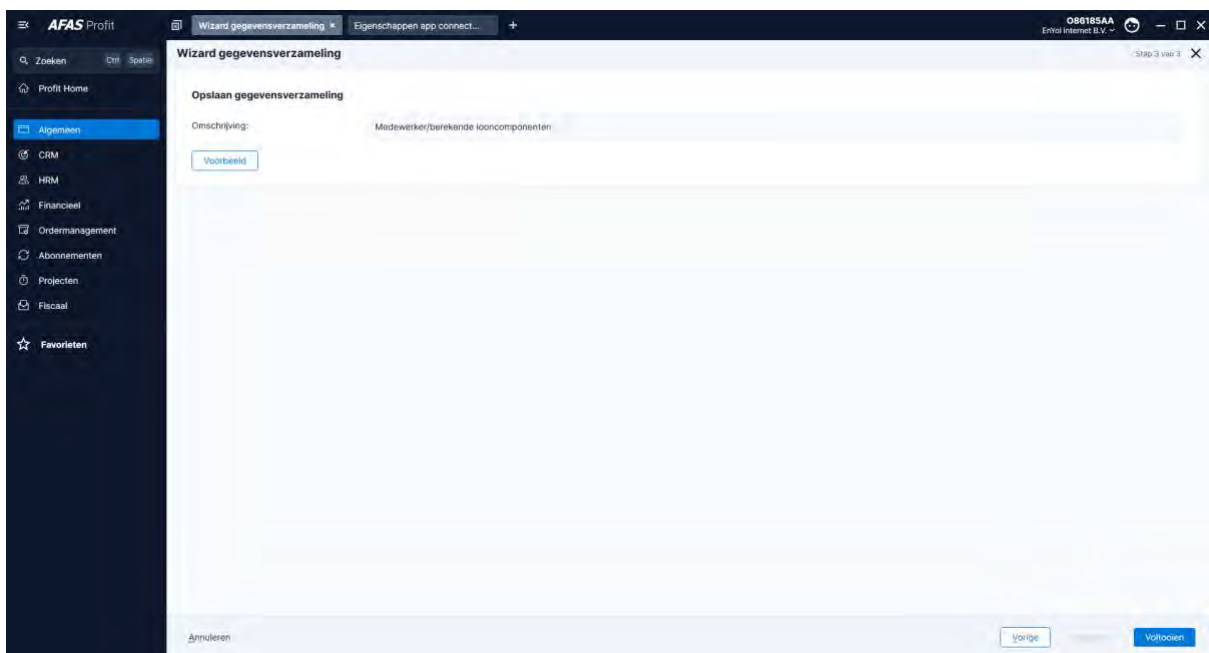

Klik op “Voorbeeld” om te controleren of de juiste gegevens opgehaald kunnen worden:

AFAS Profit

Medewerker/berekende loo... | Eigenschappen app connect...

086185AA
Entof Internet B.V.

Wizard gegevensverzameling

Opslaan gegevensverzameling

Omschrij Medewerker/berekende looncomponenten > 75 regels

WerkgeverCode	Personeelsnummer	Dienstverband	LooncomponentVolgnummer	Boekjaar	Periode	CorrectieVolgnummer	CorrectieBoekjaar	CorrectiePeriode	LooncomponentCode	Loon
01	ANDREO	0	1	2013	11	0			1541	
01	ANDREO	0	1	2013	12	0			1541	
01	ANDREO	0	1	2016	2	0			1541	
01	ANDREO	0	1	2016	3	0			1541	
01	ANDREO	0	1	2016	4	0			1541	
01	ANDREO	0	1	2016	5	0			1541	
01	ANDREO	0	1	2015	10	0			1541	
01	ANDREO	0	1	2015	11	0			1541	
01	ANDREO	0	1	2015	12	0			1541	
01	ANDREO	0	1	2016	1	0			1541	
01	ANDREO	0	1	2013	1	0			1541	
01	ANDREO	0	1	2013	2	0			1541	
01	ANDREO	0	1	2013	3	0			1541	
01	ANDREO	0	1	2013	4	0			1541	
01	ANDREO	0	1	2013	5	0			1541	
01	ANDREO	0	1	2013	6	0			1541	
01	ANDREO	0	1	2013	7	0			1541	
01	ANDREO	0	1	2013	8	0			1541	
01	ANDREO	0	1	2013	9	0			1541	

Annuleren Volgende

Klik op "Voltooien".

AFAS Profit

Wijzigen GetConnector | Eigenschappen app connect...

086185AA
Entof Internet B.V.

Getconnector beheren uitgebreid -

Nieuw | 1. Definitie | 2. Uitvoeren | 3. Kopi

Wijzigen GetConnector

Gegevens 18 regels

Volgnummer	Omschrijving	Naam
1	WerkgeverCode	WerkgeverCode
2	Personeelsnummer	Personeelsnummer
3	Dienstverband	Dienstverband
4	LooncomponentVolgnumme	LooncomponentVolgnumme
5	Boekjaar	Boekjaar
6	Periode	Periode
7	CorrectieVolgnummer	CorrectieVolgnummer
8	CorrectieBoekjaar	CorrectieBoekjaar
9	CorrectiePeriode	CorrectiePeriode
10	LooncomponentCode	LooncomponentCode
11	LooncomponentNummer	LooncomponentNummer
12	LooncomponentOmschrijvin	LooncomponentOmschrijvin
13	GrootboekrekeningCode	GrootboekrekeningCode
14	KostenplaatsCode	KostenplaatsCode
15	KostendragerCode	KostendragerCode

Annuleren Volgende Voltoeien

Klik op "Voltoeien".

Stap 4: Get connector “VDD_PowerBI_MedewerkerFormatieverdeling” importen
Om een GetConnector te importeren ga je in Profit naar Algemeen>>Uitvoer >> Beheer >> Getconnector.

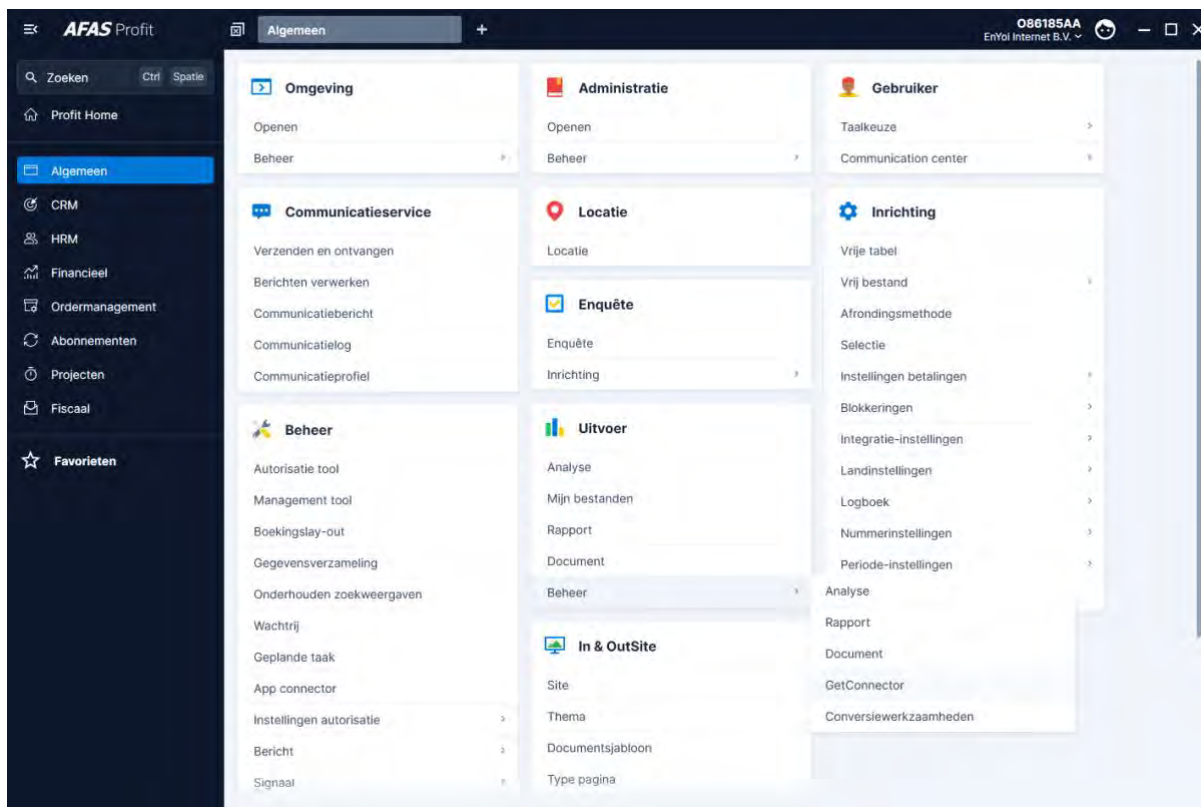

Ga daar dan naar Meer acties >> Importeren

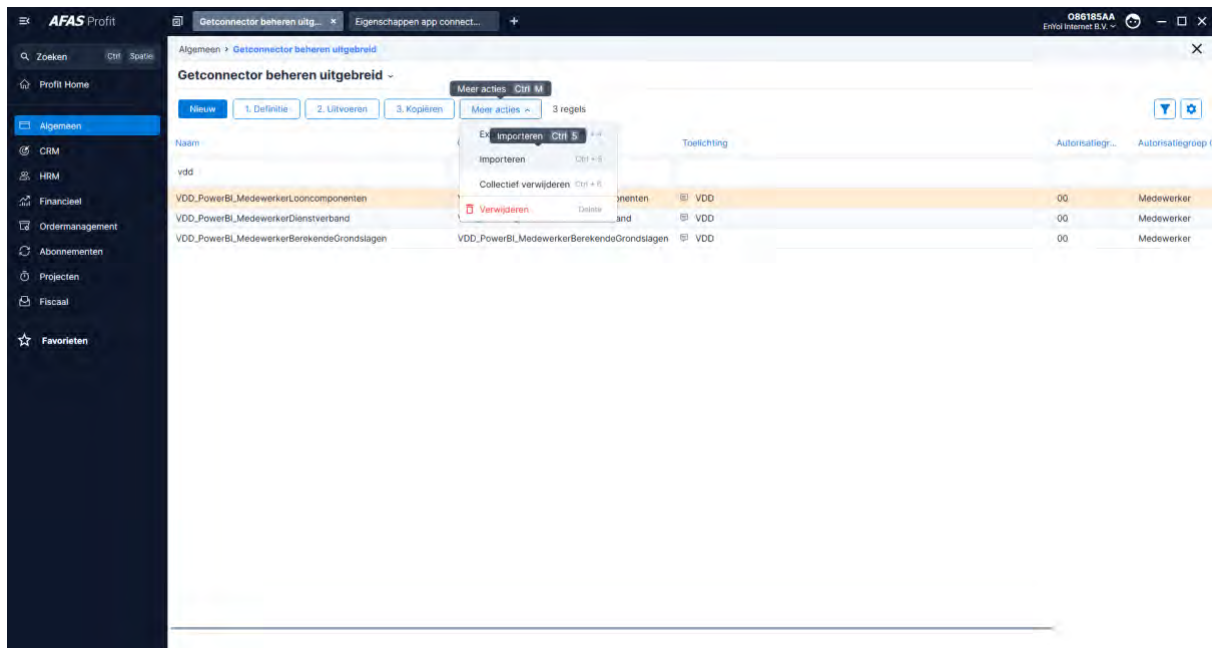

Klik op actieknop "1. Bestand"

Browse vervolgens naar de bestandslocatie en importeer de Getconnector.

Open het bestand: "VDD_PowerBI_MedewerkerFormatieverdeling.gcn".

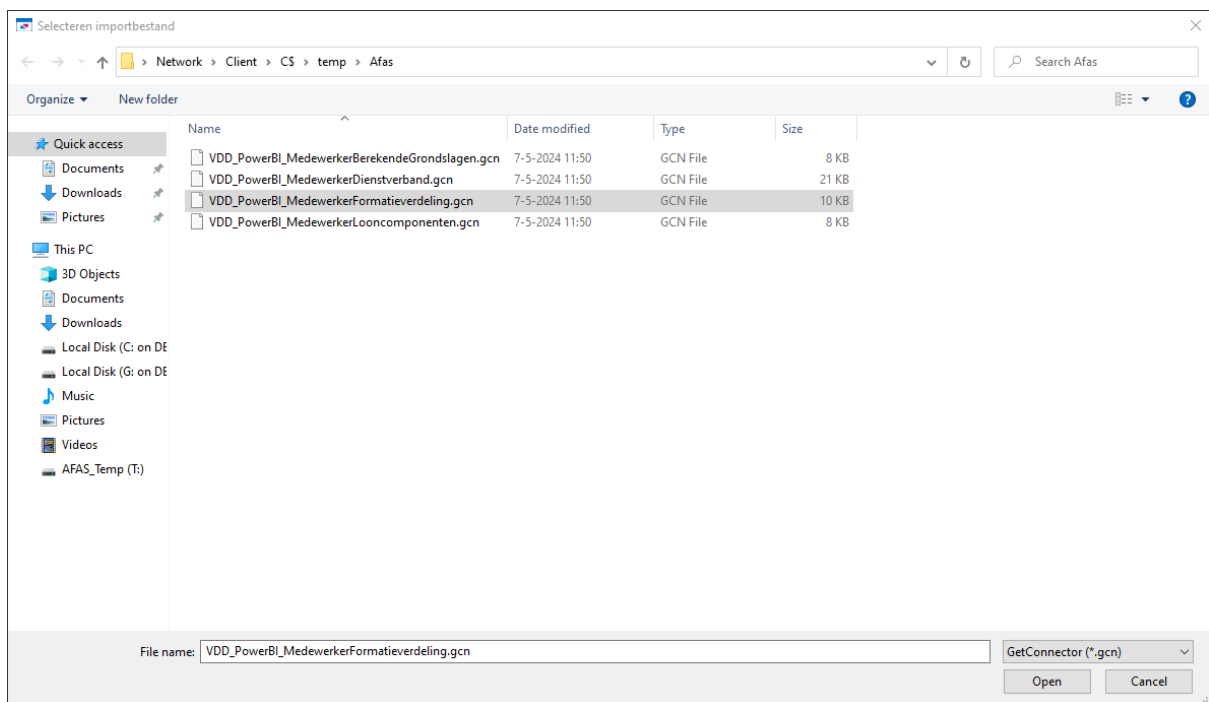

Klik "Open".

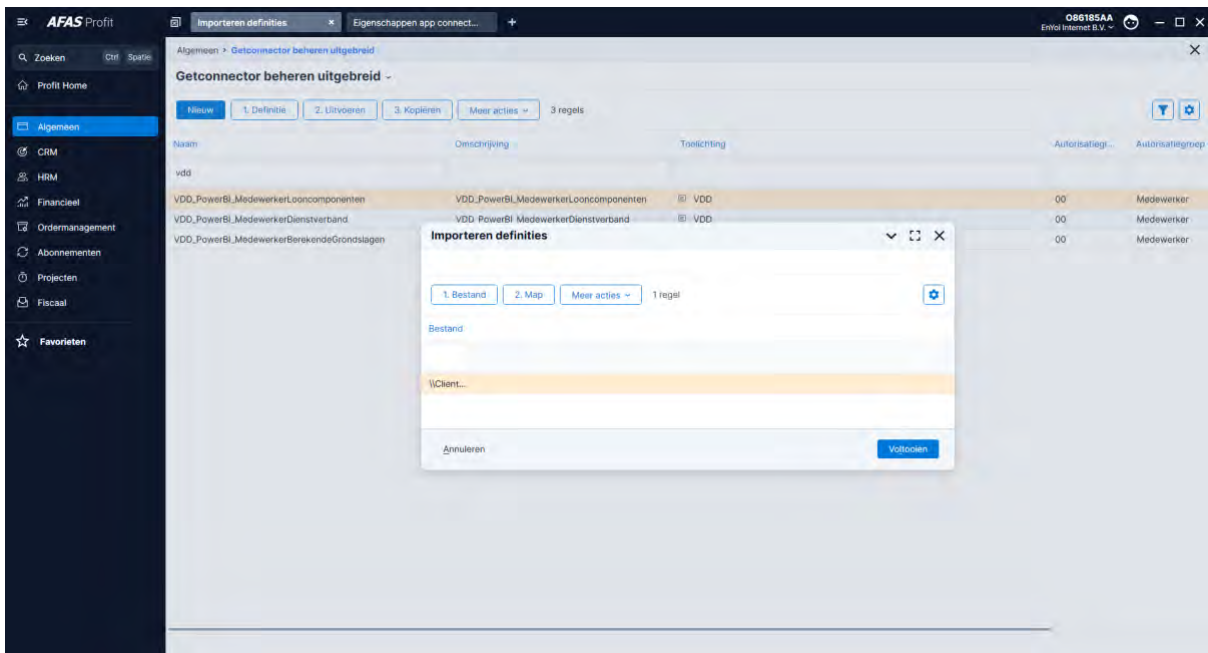

Klik op "Voltoeien".

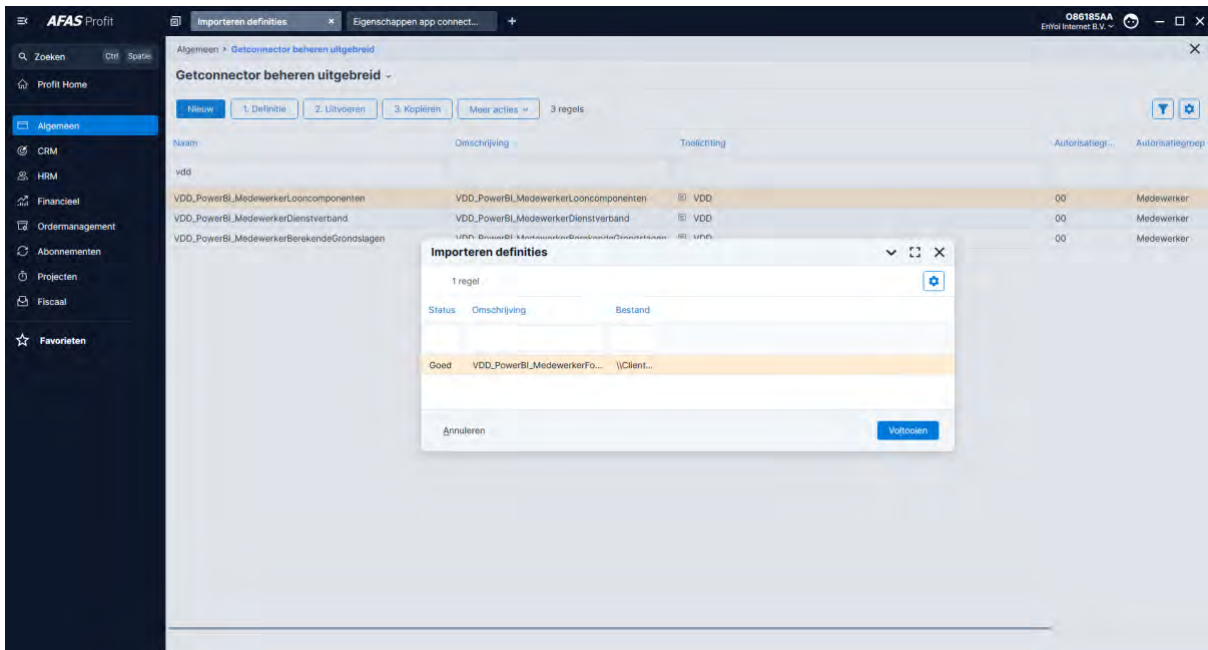

Klik op "Voltoeien".

Controleer of de connector de juiste gegevens ophaalt

Na import kunnen we checken of de Connector de juiste data kan ophalen. Dubbelklik op de connector met naam "VDD_PowerBI_MedewerkerFormatieverdeling" en onderstaand scherm komt naar voren.

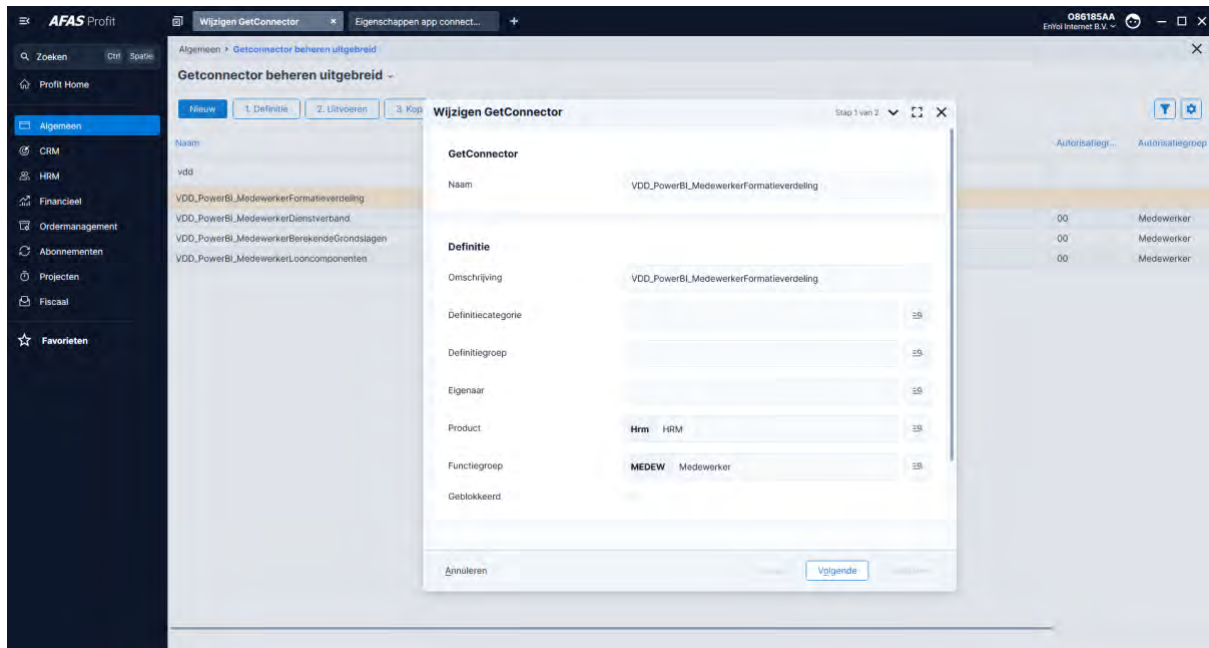

Klik op volgende als de connector is geopend. Klik vervolgens op "Gegevens". Als bij de definitiegroep een definitiegroep ingevoerd is die niet bestaat in deze Afas omgeving moet u een andere definitiegroep kiezen. Klik op volgende als de gegevens correct zijn ingevoerd.

Je ziet nu de gegevensverzameling en de velden die nu in de connector staan. We verzoeken je hier niets aan te veranderen.

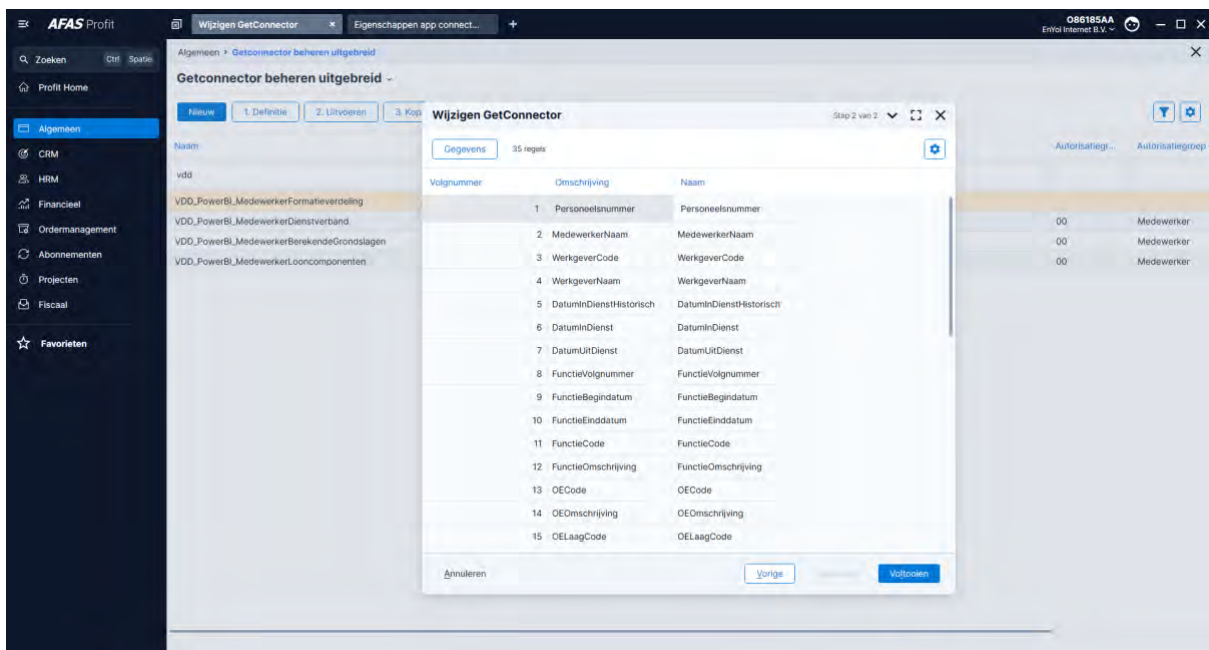

Klik op "Voltoeien".

Wanneer je klikt op de knop “Gegevens” dan krijg je dit scherm te zien:

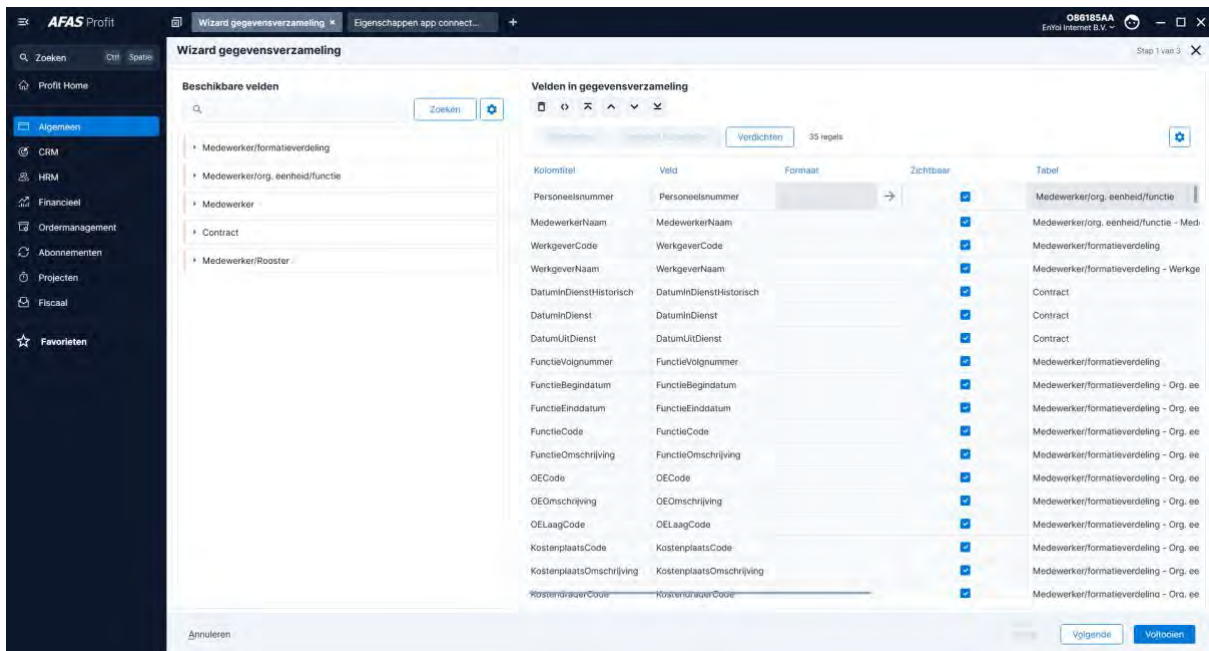

We vragen je hierin niets te veranderen. Klik “Volgende”.

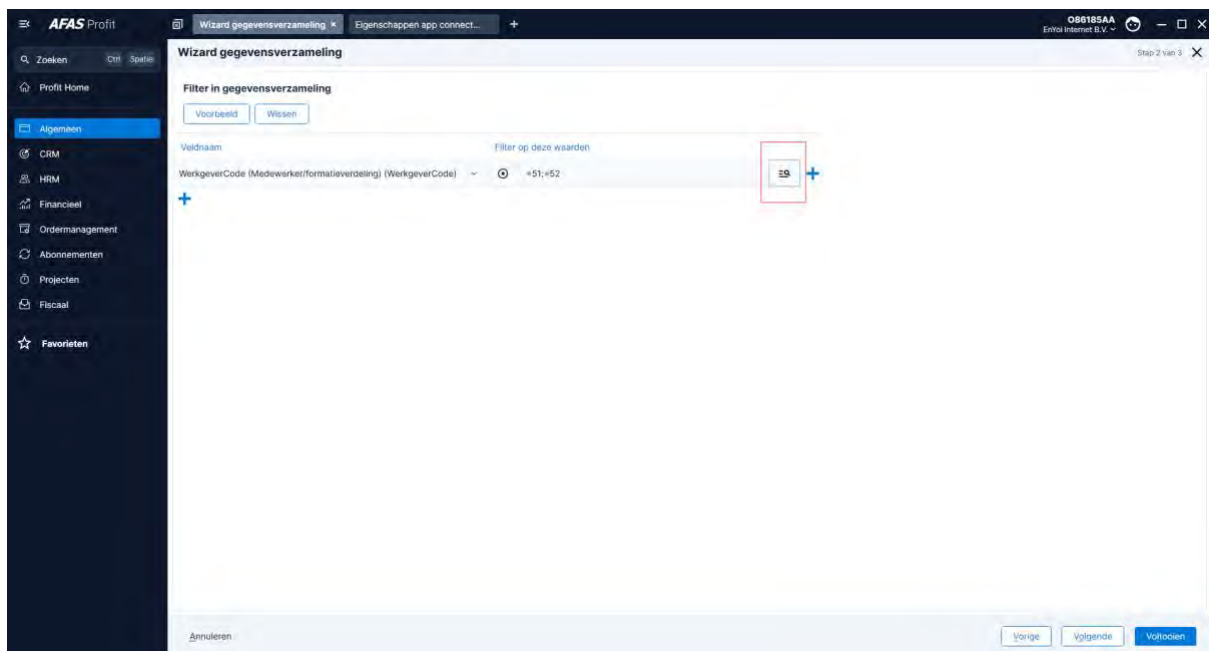

Je komt dan in de filter van de gegevens verzameling terecht. Hierin kun je aangeven voor welke werkgevercodes deze koppeling actief is.

Klik op de rood omcirkelde knop om de juiste werkgevercode(s) te selecteren.

Je krijgt dan een pop-up:

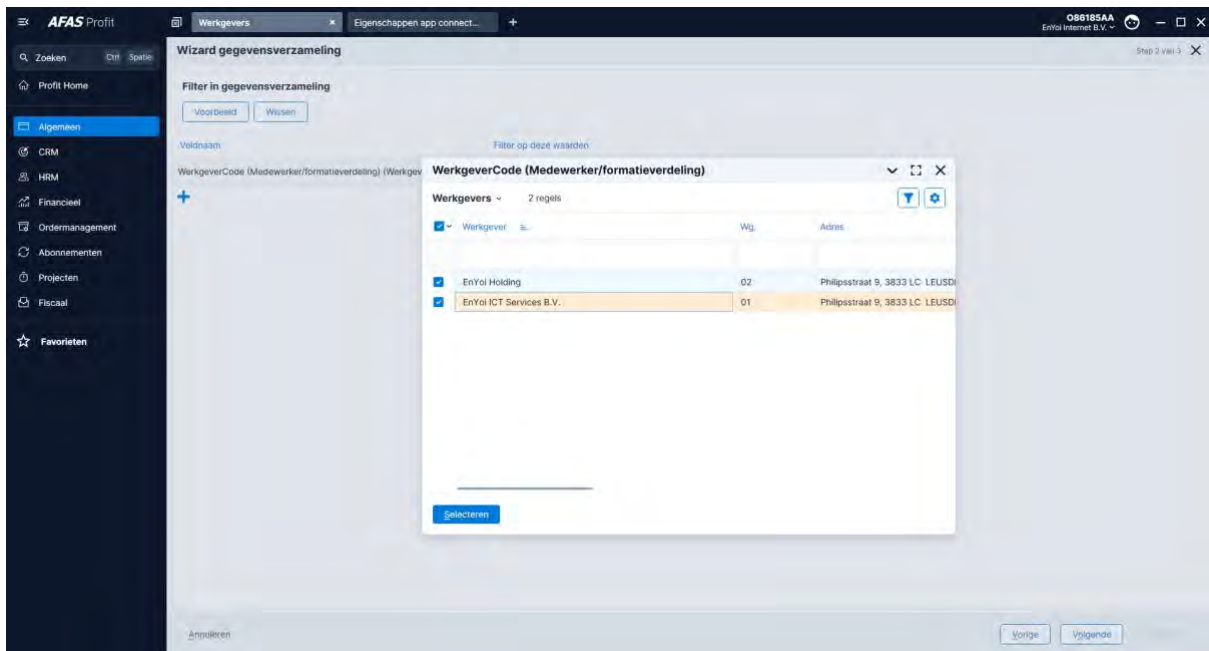

Selecteer de juiste code(s) en klik op "Selecteren". Klik op "Volgende".

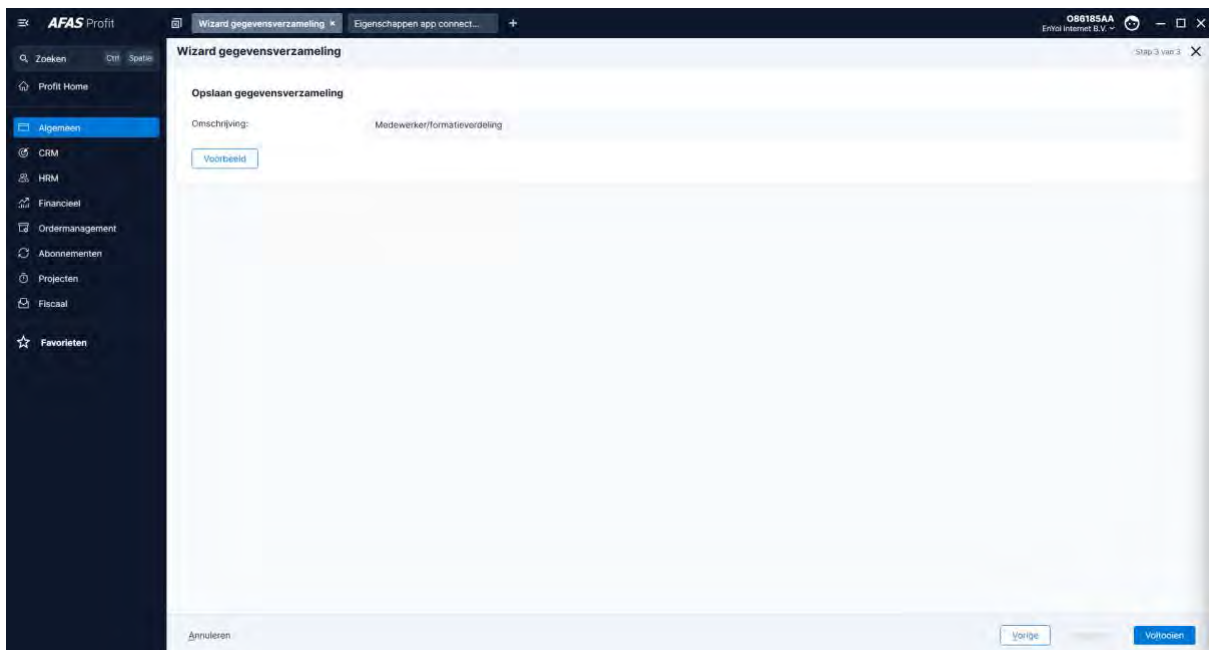

Klik op "Voorbeeld" om te controleren of de juiste gegevens opgehaald kunnen worden:

AFAS Profit

Medewerker/formatieverdel... | Eigenschappen app connect...

086185AA
EnYoi Internet B.V.

Stap 3 van 3

Wizard gegevensverzameling

Opslaan gegevensverzameling

Omschrijving: Medewerker/formatieverdeling

Medewerker/formatieverdeling > 75 regels

Personnelsnummer	MedewerkerNaam	WerkgeverCode	WerkgeverNaam	DatumInDienstHistorisch	DatumInDienst	DatumUitDienst	FunctieVolgnummer	FunctieBeginDatum	FunctieEindDatum
ALLARDJ	Allard de Jager	01	EnYoi ICT Services B.V.	11-01-2013	01-11-2013	30-04-2014	1	01-11-2013	
ANDRED	Andre van Dijk	01	EnYoi ICT Services B.V.	10-01-2011	01-10-2011	15-10-2011	1	01-10-2011	
ANDREO	Andre de Oude	01	EnYoi ICT Services B.V.	01-07-2000	01-01-2011		1	01-01-2011	
ANJAD	Anja Verweij - Doornbos	01	EnYoi ICT Services B.V.	01-09-2011	01-09-2011		1	01-09-2011	
ANNETK	Annet Ramaker - van Kalken	01	EnYoi ICT Services B.V.	01-12-2012	01-12-2012		1	01-12-2012	
ANTONIAS	Antonia de Wries - Sleur	01	EnYoi ICT Services B.V.	01-11-2011	01-11-2011		1	01-11-2011	
ARENDB	Arend te Bogter	01	EnYoi ICT Services B.V.	01-09-2012	01-09-2012		1	01-09-2012	
ARNOLDA	Arnold Aandeweg	01	EnYoi ICT Services B.V.	01-10-2014	01-10-2014	30-09-2015	1	01-10-2014	
ARNOUDF	Arnoud Fontein	01	EnYoi ICT Services B.V.	01-01-2012	01-01-2012	31-12-2012	1	01-01-2012	
AUKEG	Auke de Groot	01	EnYoi ICT Services B.V.	09-01-2012	01-09-2012	30-06-2013	1	01-09-2012	
BARTD	Bart van den Dongen	01	EnYoi ICT Services B.V.	07-01-2011	01-07-2011	31-12-2011	1	01-07-2011	
BASTIAANV	Bastiaan van de Velden	01	EnYoi ICT Services B.V.	01-01-2011	01-01-2011		1	01-01-2011	
ARJANU	Arjan van Utrecht	01	EnYoi ICT Services B.V.	01-04-2011	01-01-2013	01-08-2013	1	01-01-2013	
BEATRLUSB	Beatrijs Boot	01	EnYoi ICT Services B.V.	01-09-2011	01-09-2011		1	01-09-2011	
BENH	Ben Hooimweg	01	EnYoi ICT Services B.V.	01-09-2013	01-09-2013	31-08-2014	1	01-09-2013	
BERNARDS	Bernard van Scheffel	01	EnYoi ICT Services B.V.	01-01-2014	01-01-2014	31-01-2014	1	01-01-2014	
BERTILK	Bertil den Kopp	01	EnYoi ICT Services B.V.	03-01-2012	01-03-2012	31-10-2012	1	01-03-2012	
BERTW	Bert van de Wezel	01	EnYoi ICT Services B.V.	01-03-2014	01-03-2014		1	01-03-2014	
BARTD	Bart van de Wezel	01	EnYoi ICT Services B.V.	01-01-1998	01-01-2011		1	01-01-2011	

Annuleren | Volgende

Sluit het pop-up scherm.

AFAS Profit

Wizard gegevensverzameling | Eigenschappen app connect...

086185AA
EnYoi Internet B.V.

Stap 3 van 3

Wizard gegevensverzameling

Opslaan gegevensverzameling

Omschrijving: Medewerker/formatieverdeling

Voltoeien

Annuleren | Volgende | Voltoeien

Klik op "Voltoeien".

Volgnummer	Omschrijving	Naam
1	Personeelsnummer	Personeelsnummer
2	MedewerkerNaam	MedewerkerNaam
3	WerkgeverCode	WerkgeverCode
4	WerkgeverNaam	WerkgeverNaam
5	DatumInDienstHistorisch	DatumInDienstHistorisch
6	DatumInDienst	DatumInDienst
7	DatumUitDienst	DatumUitDienst
8	FunctieVolgnummer	FunctieVolgnummer
9	FunctieBegindatum	FunctieBegindatum
10	FunctieEinddatum	FunctieEinddatum
11	FunctieCode	FunctieCode
12	FunctieOmschrijving	FunctieOmschrijving
13	OECode	OECode
14	OEomschrijving	OEomschrijving
15	OELAagCode	OELAagCode

At the bottom of the dialog, there are three buttons: "Annuleren", "Vorige", and "Voltooien". The "Voltooien" button is highlighted in blue.

Klik op "Voltooien".

Stap 5: Aanmaken connector voor externe toegang

Om een koppeling te kunnen maken tussen VDD en de AFAS omgeving is het mogelijk een koppeling te maken o.b.v. XML. Het aanmaken hiervan gebeurt binnen AFAS.

Om een GetConnector te openen voor externe toegang ga je in Profit naar Algemeen >> Beheer >> App connector

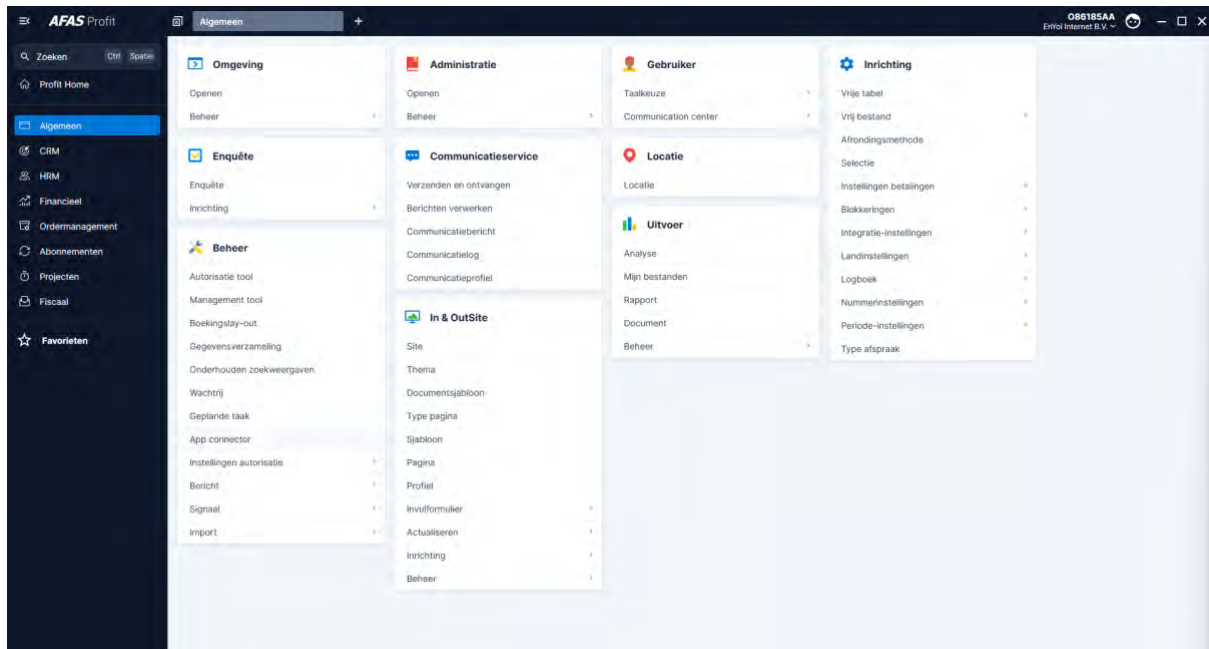

Je krijgt dan dit scherm te zien:

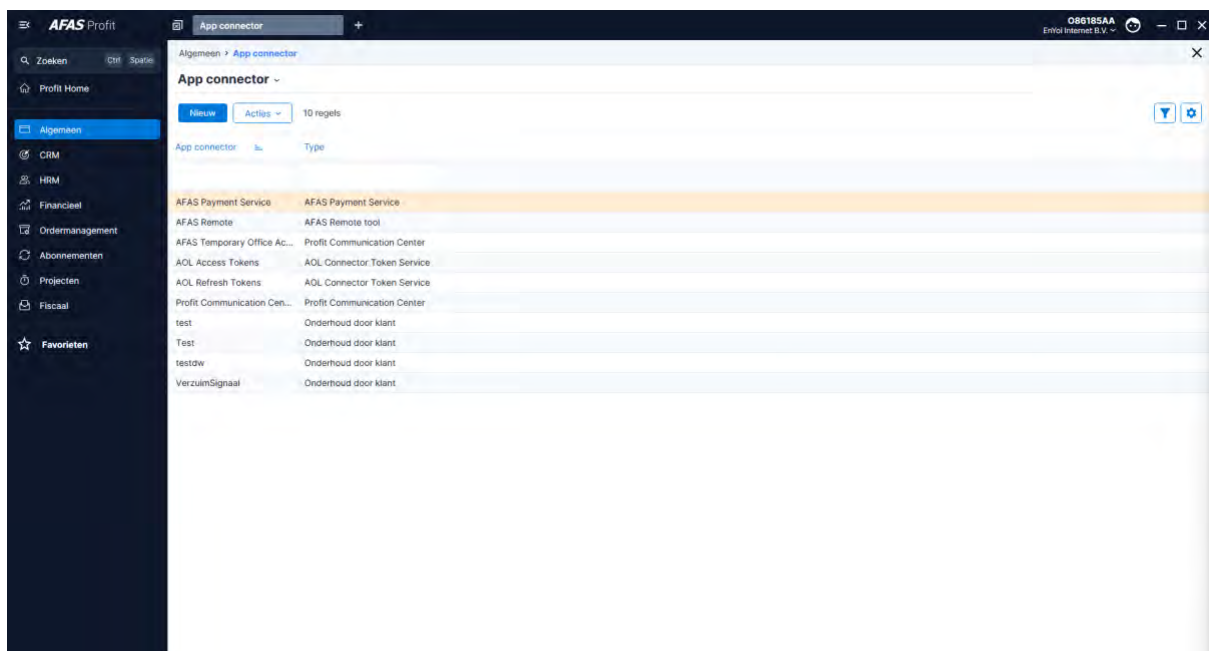

Klik op "Nieuw".

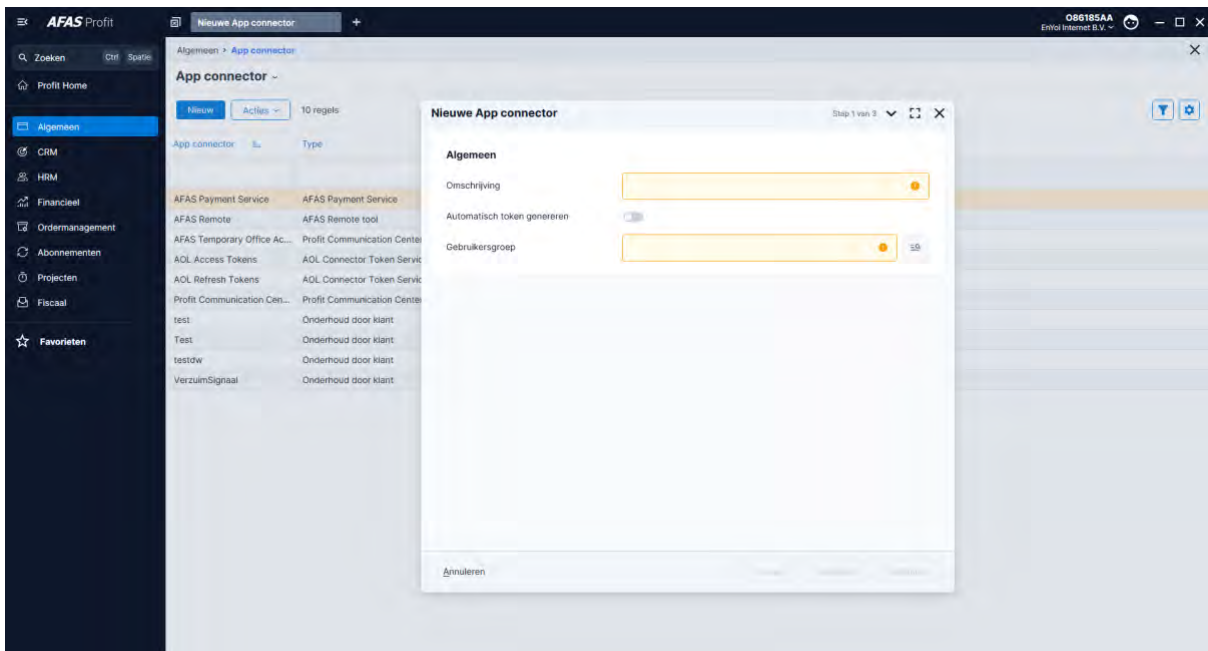

Geef een omschrijving → Veilig Digitaal Dossier

Gebruikersgroep → Selecteer een gebruikersgroep waarvan de gebruiker die gebruikt wordt voor de gegevens uitwisseling lid is.

Klik “Volgende”

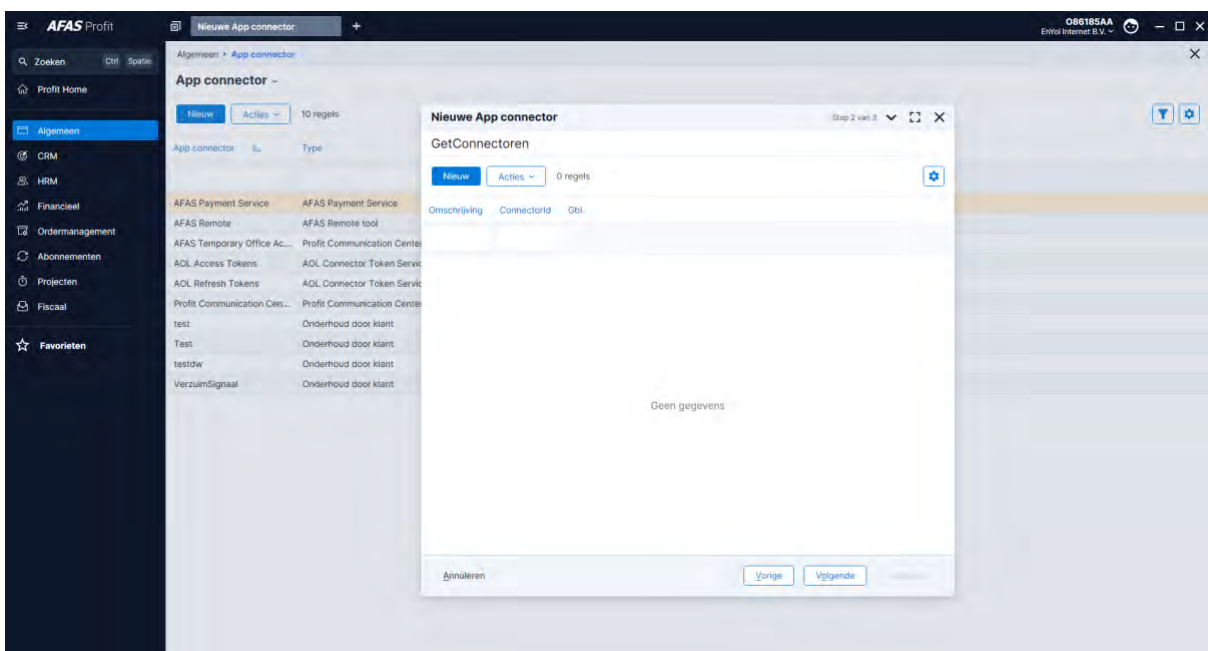

Klik “Nieuw”

Filter op “VDD” en selecteer alle connectoren

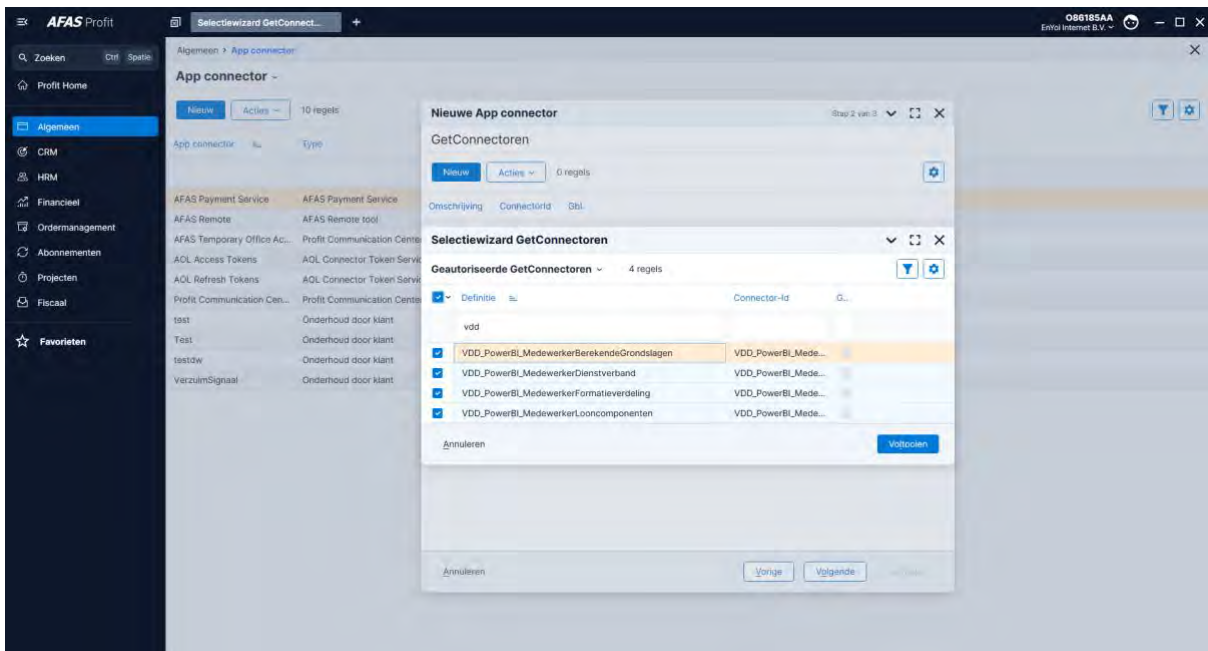

Klik op "Voltoeien"

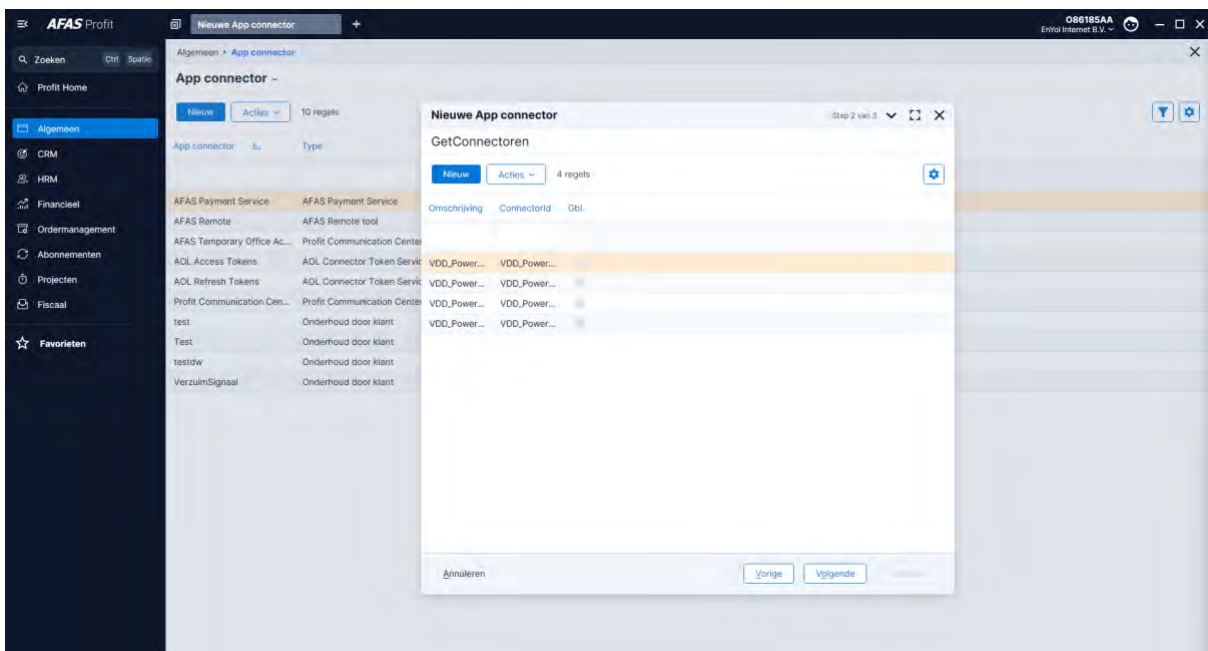

Klik "Volgende"

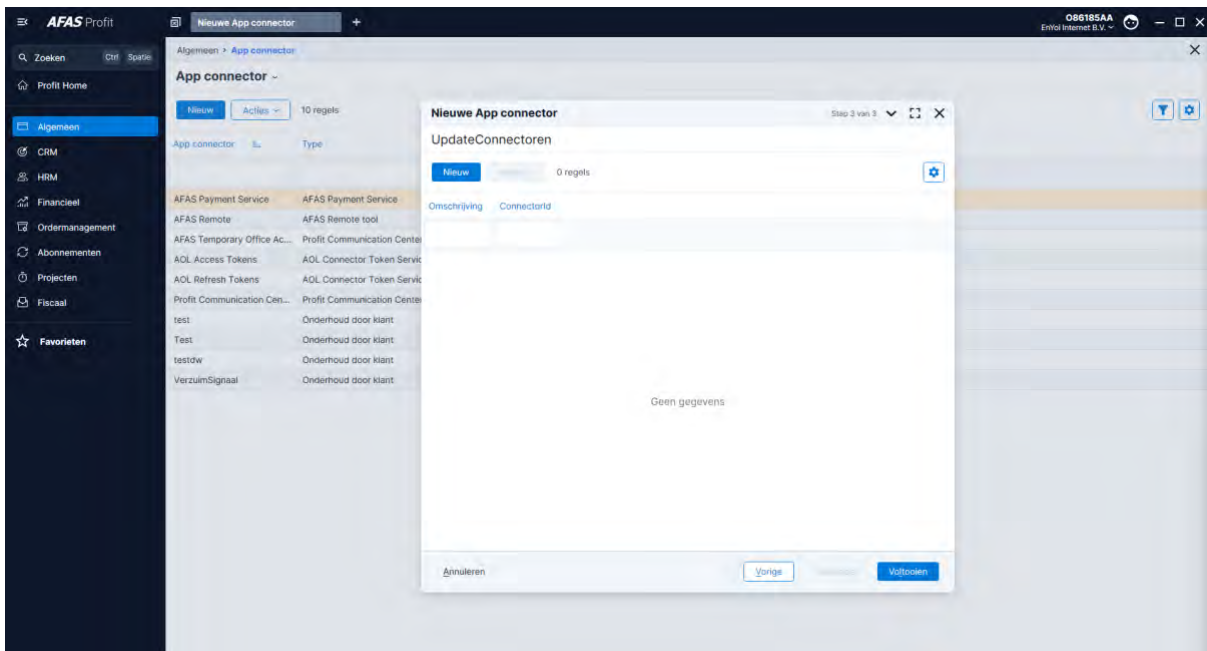

Klik "Voltoeien"

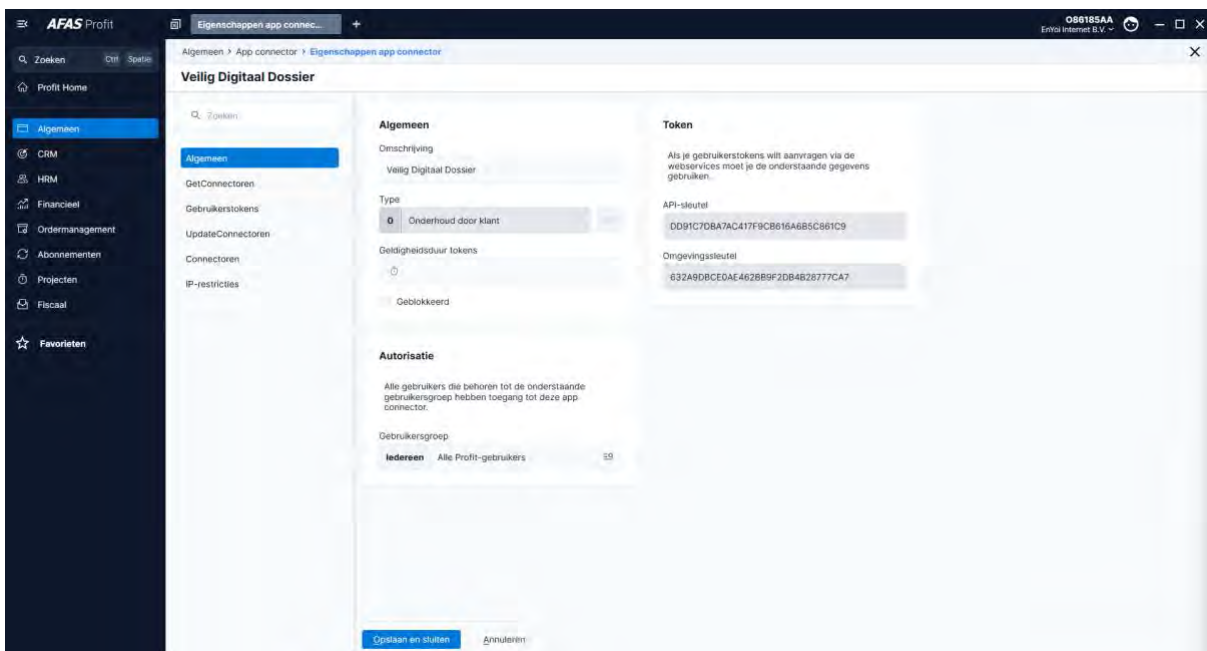

Om de connector op afstand uit te kunnen lezen moet via de app connector een gebruiker toegang krijgen. Dit betreft toegang middels een token.

Klik op Gebruikerstokens

Klik op "Nieuw"

Stap 6: Testen van de externe koppeling

De koppeling kan nu getest worden op: <https://connect.afas.nl/>. Toegang tot dit portaal moet voor het testen al geregeld zijn. Wanneer je ingelogd bent kun je “REST/JSON” selecteren en het nummer van je administratie invoeren (5 getallen) bij “AFAS online member nr” gevolgd door het token die in de vorige stap gegenereerd is.

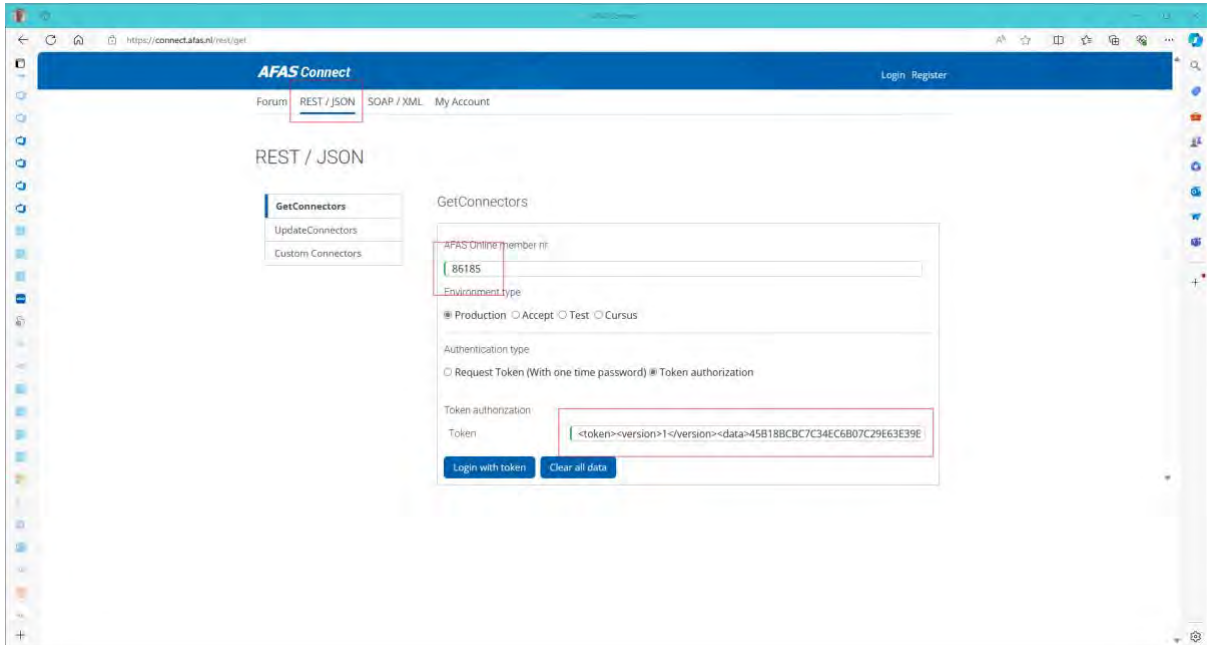

- AFAS Online member nr: 86185
- Environment type: Production (selected), Accept, Test, Cursus
- Authentication type: Request Token (With one time password), Token authorization (selected)
- Token authorization: Token: <token><version>1</version><data>45B18BCBC7C34EC6B07C29E63E39E

Buttons for 'Login with token' and 'Clear all data' are located at the bottom of the form.

Wanneer deze gegevens ingevoerd zijn kies je voor “Login with token”

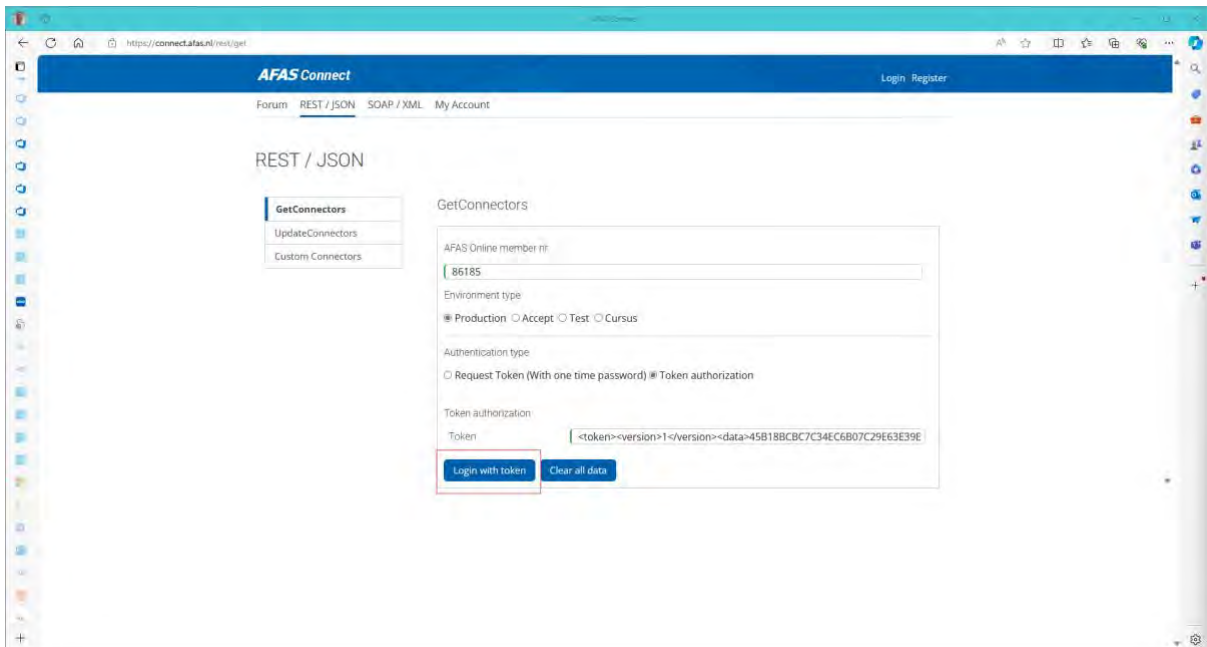

This screenshot is identical to the one above, showing the 'GetConnectors' form. The 'Login with token' button is highlighted with a red box, indicating the next step in the process.

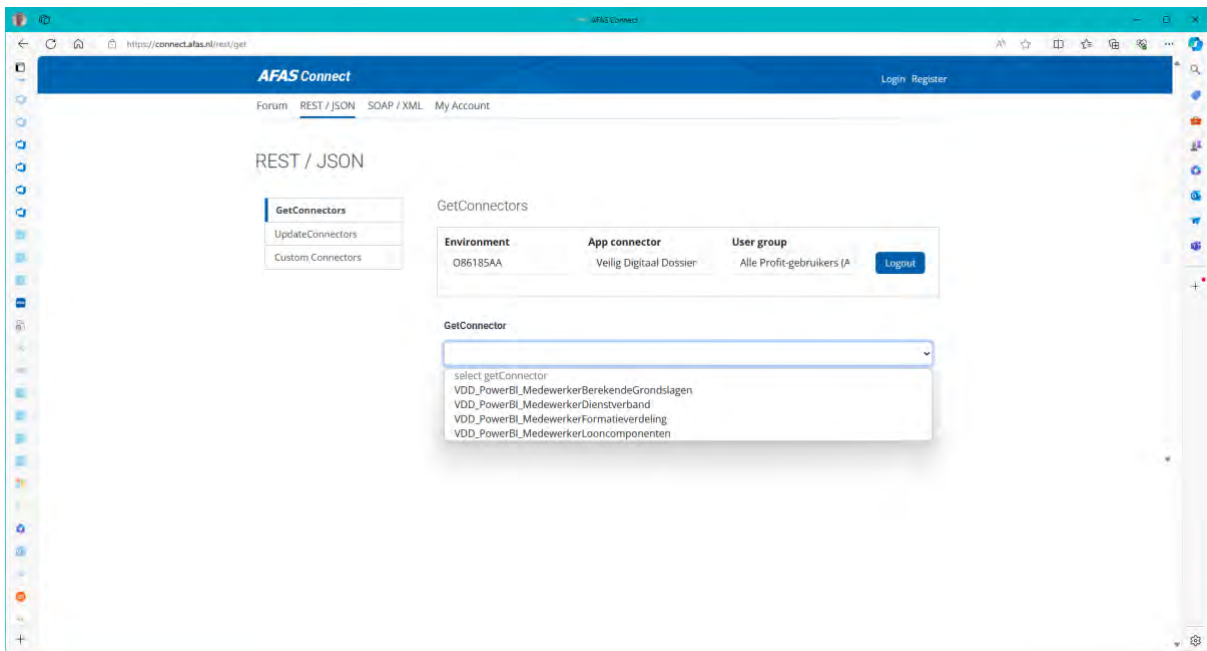

Kies de juiste connector

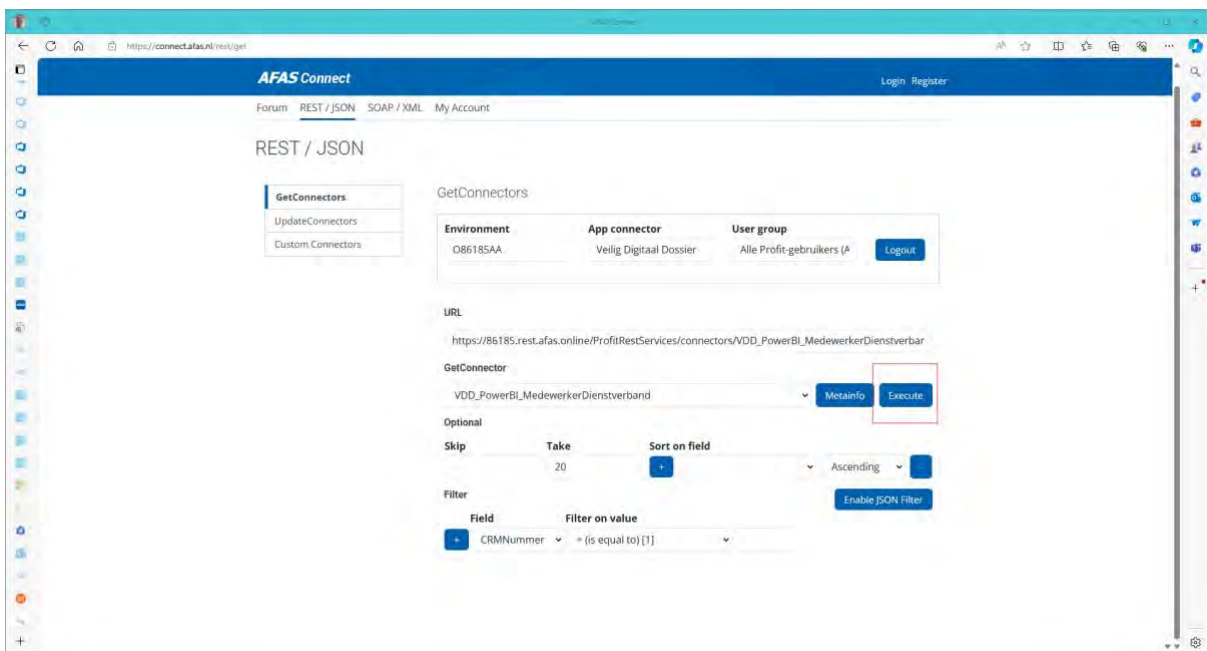

Klik "Execute"

Kies vervolgens voor de weergave "Tabular" en de rijen vanuit AFAS met de gegevens zullen getoond worden.

Data

JSON Tabular

CRMNummer	Personeelsnummer	MedewerkerNaam	MedewerkerAchterr	MedewerkerVoorvo	MedewerkerVoorvo
1001224	12356	Frank Visser	Visser		Fra

Wanneer dit het geval is kun je deze AFAS omgeving verder gaan koppelen aan het VDD portaal.